朝鮮日報
夕刊
二十五日(金)
本紙朝夕刊十二面
本社發行定期刊行物
少年朝鮮日報(日曜附錄)
朝鮮日報「朝光」(一月一回發行)
同「女性」(上)
同「少年」(上)

獨伊監視隊脫退에 英佛兩國態度强化

獨伊艦艇西海游弋은戰爭行爲로認定

兩海軍今後監視分擔

【巴里二十四日發同盟】英佛兩國政府는 獨伊兩國政府의 國際監視體制脫退에 伴한 善後策을 協議한結果 英佛兩國海軍은 西班牙沿岸海上監視에當하는 一方 西班牙近海를 游弋하는 獨伊兩國艦船에 對하야는 强硬한 態度로써 臨하게되엿다고 傳한다 A·P巴里支局은 右에 關聯하야 二十四日어든 가장信賴할만한 側의情報로서 英佛兩國政府間의 對策을 左와如히傳한다

一、英佛兩國政府는 地中海의 權益을 擁護하기 爲하야 今後 西班牙沿岸의 海上監視를 兩國海軍에서 分擔함

一、獨伊兩國艦艇이 不干涉委員會의 許可를 엇지안코 西班牙近海를 游弋하는 境遇에는 西班牙에對한 封鎖工作 卽 戰爭行爲라고 認함

伯林駐箚英國大使헨더슨氏는 可及的 速히 獨逸外相노이라트男과 會見하고 이를通告할 豫定이라고 傳하는데 伊太利艦隊는 監視隊로부터 脫退한後에도 西班牙近海에 머물러 伊太利의 權益擁護에 當할方針이라고 傳하며 獨逸艦隊도 이미 지브랄타르 方面으로부터 東部西班牙近海에 出動하는 形勢임으로 英佛兩國政府의 强硬態度는 重大한 影響을 이르킬것이라고 豫想된다

歐洲不安俄然昂騰

獨伊艦隊集結?

西海上俄然險惡化

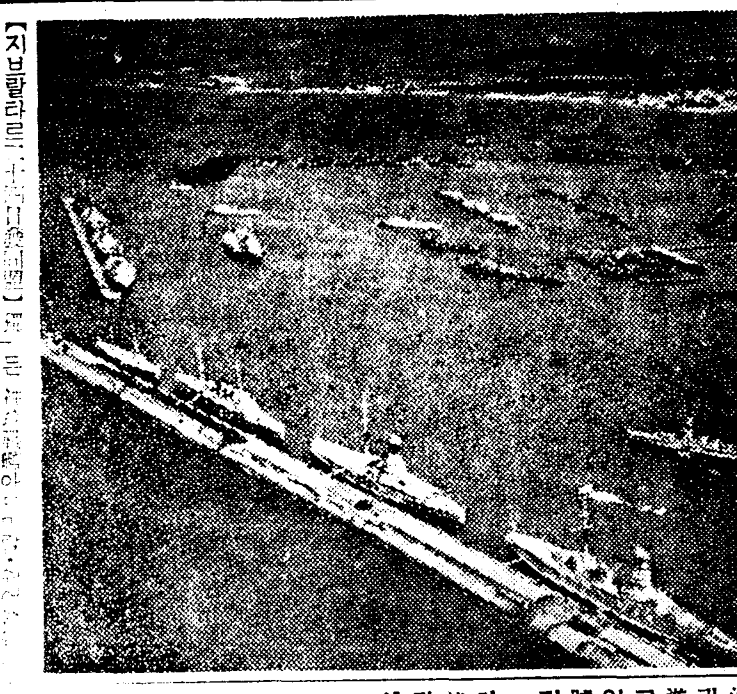

【지브랄타르二十四日發同盟】獨逸政府는 國際監視隊脫退와 同時에 二十三日午後袖珍戰艦아드미랄·쉬어號에 出動을 命하야 同號는 目下西班牙近海로 急航中이다 從來監視隊에 從事하고잇든 海軍戰艦과 行動을 가티하든 드이취란드號、하마號는 驅逐艦三隻 給油艦一隻과함게二十四日未明지브랄타르港에入港하엿다 右는 모두二十四日夕刻까지에 拔錨하야 某方面으로 出港할豫定인데 其他地中海艦隊의 데이겔、루스號、제아드라號、알바둘로스號도 西班牙近海를 游弋하다고傳하는一方 지브랄타르對岸탄지에르近海에서 待機中인伊太利水雷敷設艦칼푸미라베로號及알로號等도 이미 어데로인지 急航하엿다고 傳한다

以上戰艦의航行地는 嚴秘에附하나 獨伊兩國艦隊가 共同하야 某種의特定地域에 集結하는것이라고觀測되므로 西班牙海上은俄然險惡化를告하게되엿다

(寫眞은 昂奮된지브랄타르港)

쇼-탕新內閣 前內閣方針踏襲

【巴里二十三日發同盟】쇼-탕新內閣은 블룸內閣과가티 人民戰線을基礎로하고 聯盟主義에 準據하야 平和政策遂行에 邁進할것이라고 觀測되는데 佛國政界消息通은 新內閣의 內治外交에對하야 大體左와如한 觀測을 내리고잇다

一、新內閣은 依然히 聯盟主義에 準據하야 集團平和體制를擁護할것이다

一、英政府에 對하야는 前內閣과가티 緊密한 協力關係를維持할것이다

一、通貨問題에對하야는 어데까지던지 英米佛三國 通貨協定을 繼續할것을 堅持할것이다

一、西班牙問題에 對하야는 各國義勇兵撤收를 實現하기爲하야 努力할것이다

一、獨政府에對하야는 블룸內閣과가티 協調接近策을 繼續할것이다

一、쳬코政府에對하야는 依然이

皇太后陛下 第五十三回御誕辰

【東京電話同盟】京都皇宮에 御滯在中 이압신 皇太后陛下께압서는 二十五日 第五十三回御誕辰을 마지하압시사 御機嫌더욱 御麗하압시게 拜察된다

當日 御祝賀의 御儀는 特히御延期 하압시고 午後 久邇宮多嘉王妃殿下를 奉迎하와 御姉君 佛光寺 渋谷籌子裏方의 御近親과 御歡談하압시엿다 또 兒玉 第十六師團長 鈴木京都府知事 市村京都市長 等은 皇宮에 參入하와 御機嫌을 奉伺하고 京都府立第一高等女學校生徒千四百名은 午前十時建春門前廣場에 整列하야 陛下萬歲를 奉唱、御誕辰을 奉祝하엿다

秩父宮殿下 馬術競技御台覽

【倫敦二十四日發同盟】秩父宮殿下께서는 二十四日 午後 二時三十分 松平式部長官 山口武官을 거나리시고 倫敦近郊 "올림피아"에서 開催中인 國際馬術競技會에 臨御하시사 英國陸軍將校의 馬術競技를 御覽하시엿다 殿下께서는 二十五日 英國陸軍의 御賓客으로 월더쇼트騎兵聯隊를 御訪問하시고 英國陸軍의 新銳最新式機械化騎兵隊의 演習을 御見學하실 御豫定이시다

日中國交調整은

相互間에認識과理解가必要

川越駐中大使赴任談

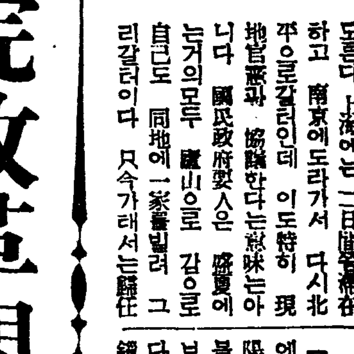

【東京電話同盟】川越大使는二十五日午前九時 千駄谷自邸를나와 橫濱으로向하야 正午橫濱出帆의 郵船淺間丸으로 歸任途上에 올르게되엿는데 出發前夜 左와如히말하엿다

上海에到着하야 許世英大使와 同地에서 會見할터인데 이것은人事와訪問을 兼한것으로特別한意味가 잇는것은 아니다 모른다 上海에는 二日間쯤滯在하고 南京에도라가서 다시北平으로갈터인데 이도特히 現地官憲과 協議한다는意味는아니다 國民政府要人은 盛夏에는거의모두 廬山으로 감으로 自己도 同地에 一家를빌려 그리갈터이다 只今가태서는歸任後 南京政府와 무슨交涉을開始한다든것은 豫定이업다 前般新聞에난王外交部長의 談話는 三中全會의 決議에基하야 南京政府의對日方針을 示한것이다 北中經濟開發에關하야 最近中國側에는 日本政府가 實際政權을 交涉相對로하지안코 中央政府를 相對로하라는 主張이잇는듯한데 日本側으로서는 從來北中國의 地方政權과 經濟合作을 行할方針으로 進行하여왓고 南京政府도 北中國民衆이 이經濟協調에對하야 阻止할理由는 업슬것이다 日中兩國의 國交調整은 軍事的으로 兩國政府間의 中央交涉에依하여서만 解決하는것은아니다 먼저 兩國의空氣를 良好케하고 相互의認識과 理解를깁히할必要가잇는바 今日의日中關係는特히悲觀할바는아니라고생각한다(寫眞은川越大使)

川越大使歸任

【橫濱電話同盟】川越駐中大使는 賜暇休暇를마치고 二十五日正午 橫濱出帆의 郵船淺間丸으로 田尻書記生을帶同하고 歸任의길에 올랏다

海參威浮船渠建設

【上海二十四日發同盟】所傳에依하면 蘇聯은 浮船渠建設計劃을 樹立하고 本國某所에서 製造한 浮船渠를 오데사港으로부터 스에즈運河를經由하야 二個月만에 二十四日海參威에 到着한것이 判明되엿다

出版事務協議會 廿五日總督府에서

警務局圖書課에서는 第一線警察部의 出版物取締事務의 圓滑을圖하기爲하야 二十五日午前九時부터 總督府第二會議室에서 京畿、忠南北、江原四道의 警察部關係官과의 協議會를 開催하고 過般特히上海로부터 歸任한 取締方針의統一을 圖하고 各道刊行物取締等을 中心으로 相互意見을交換하고 事務協議를 行하엿다 그런데 會議는明二十六日로 閉會되며 繼續하야 來月下旬까지 各地方마다 各其協議會를開催할터이다

蘇보얄코프水路 保障封鎖强化?

【齊齊哈爾二十四日發同盟】當地에達한情報에依하면 二十三日夕 黑龍江에잇는 蘇聯砲艦五隻은 블라고베쉬첸스크市를 拔錨하야 보얄코프港으로 向하엿다고 傳한다 右는 보얄코프水路의 保障封鎖를더욱 堅固케하기爲함이라고 觀測되는데 如斯히 執拗한不法行爲의繼續은 日滿兩國間에 故意로 일을만들어 國民의注意를 他로轉케하야 國內의 動搖를避하려하는 蘇聯一流의 奸策이라고 解釋된다

貴族院改革問題는 前途多難을豫想

深刻한反對論도擡頭

【東京電話同盟】貴族院改革問題는 近衛首相年來의 主張인만치 그政治的責任에잇서서 무슨歸結을 지우지안흐면아니될 形勢로되엿스므로 近衛首相은 非常한決意로써 本問題解決에當하고잇다 卽廣田內閣當時設置된 貴族院改革調查會를 改組하야 活用하고저 企圖하고 馬場內相을 同調查會副會長으로 起用하엿스므로 來月初總會를열고 昨年十二月同調查會에 提出한 그대로잇는 幹事會試案審議를 繼續하게되엿다 그래馬場內相은 二十五日午前九時首相官邸에 近衛首相과會見하고 貴族院改革問題를 中心으로隔意업시 意見을交換하엿는데 近衛首相의 改革의根本目標는 專門的智識을가진 要識經驗者를貴族院의中心으로하야 從來의華族中心의 貴族院制度를 改善함에잇는데 그具體化의方針으로서

一、有爵議員數의減少

一、勅選議員數增加

一、勅選議員定年制

一、多額議員制

等의 改善等이 例擧되는데 이에對하야 大會派인 研究會에서는 表面冷靜한 態度를取하고잇스나 交友俱樂部 同成會 同和會等의 小會派는 各其會合을열고 미리 그對策을研究하고잇서 相當히 深刻한 反對論도 擡頭하고잇스므로 그實行에는 容易치못한 難關에 逢着할것은 明明白白하다 따러서 本問題의 取扱을 一步그르하면 近衛內閣의 運命에 關한重大問題로 化할念慮가充分히 잇스므로 今後의趨移는各方面으로부터 매우重視된다 (寫眞은 近衛首相)

大野總監 忠南、全北視察

大野政務總監은 天谷秘書官、田中道評官을帶同하고 來二十八日午前七時五十分 京城驛發列車로 忠南、全北兩道管內視察에赴하야 二十八日大田、二十九日裡里 全州、三十日群山을經하야 長項에이르러 同地에서 築港起工式에參列하야 長項製鍊所를 視察한後 溫陽에서一泊하고 七月一日午後三時二十八分 京城驛着歸任할豫定이다

政務官人選에 各方面자못好感

【東京電話同盟】政府는 組閣以來의懸案이엿든 政務官設置問題를一擧로 解決하엿는데 大體로서 有力한人物獲得에 成功하고 形式的으로도 衆議院尊重의精神을 具現하여 이로써政黨各派와의聯携를 緊密히하야 來特別議會에잇서서는 圓滿한議會政治의 運行을期待하고잇다 그런데 今回政府가 政務官銓衡에際하야

一、黨務보다도 政務에通한人材로서

二、政府의今後遂行할革新的政策에 理解를가지는同時에 積極的으로 政府를援助하야實行에協力하며

三、또政黨과 緊密한連絡을保持하야 不必要한摩擦을 避하는 人物

이란것을 基準으로하고 銓衡을 進行한것은 各方面으로부터 好感을가지게되는데 政友會方面에서는 中島鐵相傘下의 國政一新會가거의 獨占的形態를 示한것에對하야 相當히不滿을가진듯함으로 假令政府가 所謂新黨組織準備工作下에 銓衡을한것이아니라 하더라도 相當한刺戟을 與한것은 否定할수업스며 또實際問題로서 政府가斷行하야 現狀打破의 革新政策實行에 進出하는 境遇 政民兩黨을 通하는旣成政黨의攻勢에 어데까지나 挺身하야 이를 實現할수잇슬지 一沫의疑問이업지안타 그境遇 從來와 달른視野로부터 銓衡한政務官을 中心으로하야 政府가如何한 態度를取할 것인지 또新黨問題再燃의 機會도보이여 今後의 推移는자못注目할바잇다

大藏省議續行코 豫算編成方針審議

◇新任政務官도參席

【東京電話同盟】大藏省에서는二十四日午後八時 永田町藏相官邸에서 豫算編成方針에關한 第三次省議를열고 主計局原案을 中心으로 協議를繼續하엿는데 結論을엇지못하고 十一時散會하엿다 二十五日夕陽으로부터 新任政務官을加하야 다시省議를 續行하야 될수잇스면 二十九日閣議에서 늣어도 七月二日閣議에서 決定하고저한다

政務官決定經緯

【東京電話同盟】政府는 速히政務官을決定하야 政策의圓滑한遂行을期코저 數日來그具體的人選을進行하고잇섯는데 二十四日午後臨時閣議에서 드디어別項과如히 正式決定을보게되여 今後特別議會對策및明年度豫算編成方針의 具體化에邁進키로되엿다 이에압서 風見書記官長、瀧法制局長官은 二十二日閣議決定에 基하야 各閣僚의意向을徵하야 政務官의各派別比例를 決定하고 人選을進行하야 二十三日夜에이르러 大體로政府案을 맨드러 政黨方面에는 永井、中島兩相을通하야 此를內示하고 諒解를求하고 小會派候補者에게는 個個로就任交涉을 行하기로되엿다 依하야 永井遞相은 二十四日午前十時自邸에 町田總裁를訪問하고 承認을要求하엿는데 政務次官으로 推擧된松村謙三氏가 就任을固辭하엿슴으로 同氏에代身 高橋守平氏를推薦키로決定하엿다 다음政友會는 同九時부터 芝三緣亭에 代行委員會를 열고 政府原案에依하면 近滋、北信兩顧問으로부터 一名도政務官을 採用치안흔것은 黨統制上困難함으로 政府에再考를促하기로하고 閣議에出席한 中島鐵相은 右希望을가지고 一方小會派候補者中 東方會의三浦虎雄氏가 鐵道參與官就任을 固辭하는等 閣議前에 小波瀾이잇섯스나 午後의臨時閣議에서는 此等事情을參酌하야 別項과가티政務官을 決定하게된것이다

新政務官에對해 首相時局認識强調

【東京電話同盟】政務官은 二十四日臨時閣議에서 決定되야 卽日發令되엿는데 近衛首相은二十五日午前十一時 新政務官全部를 官邸에招致하야 閣議散會後 辭令을 傳達하고 近衛首相으로부터 內外時局에鑑하야 各政務官과도 一致하야 革新政策遂行에 協力하여달라는旨를 述하고 또 從來와如히 政務官은 各省에割據하야 그所管事項에만 局限치말고 恒常大局에서 國政의圓滑한運行에 注力하여달라는旨를 希望하고 正午首相主催의 午餐會를열어 各閣僚도列席키로되엿다

人事·集會

▲松澤總督府農務課長 千田技師를帶同하고 二十七日午後四時半約二週間豫定으로 東京에出張

▲金鍾元氏(本社編輯局長)東京에出張中二十五日午後一時半歸任

八面鋒

京城運動場에서 培材生의 演習하든 "함머"에 競走演習하든 女高生이 마저 瀕死의 重傷。

◇ 責任은 指導잘못한 培材生에잇겟지만、

◇ (1)鉛鋼을 씨우지 안엇다는것(2)三、四百名이 좁은運動場에서 無秩序하게 演習하얏다는것(3)運動場內를監督하는 責任者가 업섯다는것等도 重大原因。

◇ 入場料 五錢만 내면 누구나運動場에 들어가 마음대로 演習하게되엿스니 여기는 場長도 監督할權利가 업는듯。

◇ 이리하야 數百男女學生이 秩序업시 演習하든中 이런失手가 생긴것이 아닐가。

◇ 陸上競技場에도 水泳場과가티 監視人、監督者가 絶對必要。

◇ 中等學校擴充計畫은 아즉도具體案을 發表치안햇。

◇ 여름이되어 조름이 오는때문인가 學年初가지나 入學難소리가 多少 들리지안는 때문인가。

◇ 現在의 倍增設로는 到底히 入學難緩和는 無望。

名古屋 全統印粉劑消火器 輕便ポンプ

諸官衙御用達 名古屋市中區古渡町三 專門製作 林ポンプ製作所 電話南五八〇四番

特許 ランプ

名古屋市中區古澤町四 合名會社 柴田商店 電話南二三二一番 振替名古屋二二三一番
カタログ進呈 特約店募集

高壓保健釜 幸福 健康の鍵
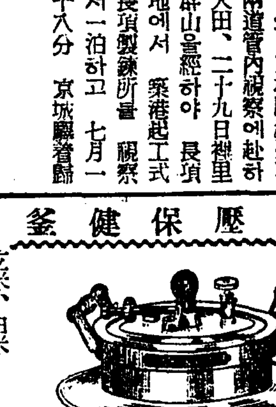
玄米、白米 榮養料理 おいしく早くやわらかく
名古屋市中區御器所町向田三八 日本合金製作所 振替名古屋二〇九七二番 電話南局四三五一番
カタログ進呈

特徵
一、兒童が落ちる心配がない
一、サドルにモタレが附いてゐるから衣類は汚しません
店印のある方に限りカタログ進呈
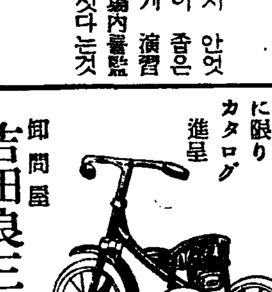
卸問屋 吉田良三郎商店 營業所名古屋市中區大井町五十一 第一工場名古屋市西區菊井町 電話南局六六〇四番 振替名古屋一六四三〇番

既製ラシャ洋服製造 諸官省拂下被服 卸問屋
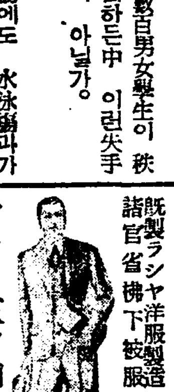
フラノ三ツ揃 (シルバー總裏付) 一組金六圓ヨリ 各種アリ (外ニ純毛品モ有リ)
商報進呈 (但シ營業品目入 店名刷ナキモノハ送附セズ)
名古屋市西區堀詰町三丁目 合名會社 サ 辻定商店 電話西局四六六八番 振替名古屋一五一五九番

少年七月號

참싸다 곳사자!

七百萬朝鮮어린이의 唯一한 동무「少年」! 읽어서 고대로 살로가고 뼈로 갈 이 內容!

※이달의主要內容※

·七月七夕(傳說)……金道泰
·中國少年(訓話)……朱耀燮
·코찡찡이(漫畫)……鄭青羽
·地球얘기(科學)……沈亨弼
·신 발(童話)……尹石重
·공의노래(童話)……李順伊

●朝鮮日報社寫眞見學●
(編輯局 營業局 出版部 寫眞部 工場……할것업시 大朝鮮日報社를 샅샅이 구경! 「少年」七月號 한卷만가지면 방에 가만히 안저서 朝鮮日報社속을 다 구경할수가잇다!)

少年讀本……수요한

★少年英雄傳—車相瓚
★童謠作曲集—尹克榮
★少年健康讀本—鄭潤鎔

少年作品特選集
▲밀자(童話)……趙俊哲
▲진달래(童謠)……崔石崙
▲바람(童謠)……朴光壽
▲報德寺(作文)……李明九
▲봄(作文)……李炳礎
▲강아지(作文)……金台鎭

漫畫·공일날 漫畫·개고리의꾀 漫畫·修學旅行 (아기자기우습고 우순 만화들) 鄭青羽

□少年談話室 □깔깔笑年會 □少年娛樂室 □少年遊戲室 □척척問答室 □少年新知識

■音樂家가되려면……洪蘭坡
■부처님만든얘기……金復鎭
■키다리先生생각……馬海松
■재미나는朝鮮말……崔鉉培

白假面 探偵冒險長篇小說! 金來成先生의大力作

三大名作讀物
·호랑이사냥……桂春根
·어머니차저서……蔡萬植
·웅철이의모험……朱耀燮

特別附錄 움직이는그림책 (活動寫眞처럼움직이는 신기한그림! 이달「少年」의 特別附錄!)

★팔뚝時計타는大懸賞★ ※아모나 탈수잇는 아조쉬운問題! 一等엔萬年筆 三等엔하ー모니카

단十錢 朝鮮日報社發行 (振替京城八七八五) 販賣所大募集

罹災救災基金을 千五百萬圓積立

‖地方費附加徵收案脫稿‖

基金利息五十二萬圓利用

매년풍수해로 각지에 참해가속출함에 비추워 총독부내무국에서 약십개년계속으로 리재구제기금(罹災救濟基金)을 적립코저 지방비를 부가징수하야 적립한다함은 이미보도한바어니와 내무국사회과에서는 그동안그성안작성에분망중이든바 이십오일 성안이되어 총독부간 심의실(審議室)을 거치어 통과만되면 제령(制令)으로 발표하리라는데 이안은 제령안(制令案)으로 그내용인즉 명년도부터 십개년동안 리재구제기금을 각도에 지방비로 약일천오백만원을 부가징수케하야 적립한후 이에대한 리자에 총독부의 일부보조를하야 매년리재구제사업에 충당케할계획인데 과거십년동안의 리재구제금이 약오백륙십만원이요 일천오백만원의 년리분으로 계산하면리자는 매년오십이만오천원의 구제금에비하면 약삼만오천원의 총독부보조만잇스면 될수잇다는것이다 총독부의 일부보조로 넉넉히 될수잇슬줄안다 그리고 이리케되면 재해당시마다 보조를 지출수속으로 전연에절연을거듭하야 용료구제에 즐겁되는 유감이업시 극히미흡하기될수 잇는것이다

手續支障업시 應急救濟可能

柳生社會課長談

이에대하야 내무국사회과장 류생(柳生社會課長)은 다음과가티말한다

조선의매년풍수해는 실로참담한것으로 그구제사업에 대한완전한거금이 잇서야할것은물론이다 일본내지에는 이미법령으로이것을 시행하고잇다 내년도부터 십개년간계속하야 각도에신규지방세로 부가징수하야 적립할터인데 십개년간에 약일천오백만원으로구제사업에 본격적효과는 십년후가될것이나 명후년부터라도 약간의보조는 될것이다

이것은 총독부제령(制令)으로실시하는것으로 이미정무총감의찬성을받은것임으로 법령안통과는 문제업시 순조로진행될줄안다 부가률에대하야는 각도실정에따라 각각다를것이다 과거십년간의 구제금이약오백륙십만원이엿슴으로 일천오백만원이적립되면 그리자에

航空懸賞應募者殺到

제신국안에잇는 제국비행협회조선본부에서는 항공의실제적 경험을일반에게 보급식히기위하야 비행기 무료탑승조대의 현상모집을하고잇든것은 기보한바어니와 이모집은 요새항공열이 팽창한때이니만치 각방면에다대한 반향을던저 응모자가 엄청나게만히들어오는데 벌서 응모한사람이 오천수백여명에 달하고잇서서 계원도 그처리에눈코뜰새가업는 모양이다 이많은응모의마감날짜인오로 이여름의창공을 날려다니는 행복을 바라는분은 빨리 애국우편엽서로서 신청하야 추첨에참가하기를바란다고한다

監視規定의缺如와 無防備的場內施設

昨日 京城運動場의 兩選手의慘變과 學生運動競技界에大衝動

기보: 작이십사일에 장안학생부민의체육단련장인 경성운동장(京城運動場)에서 대정신사년시월에개장한이래 처음으로연습중에생긴 불상사에대한 책임문제는 일반사회의여론을 일으키고잇는데 원래경성운동장에서는 여름이면 수영장에는 두명의감시인이잇서서 만일을념려하고항상주의를하고잇스나 륙상경기장은 일반과학생은 오전, 어린이는이전의입장권만사면 누구나수의로 운동연습을할수잇스며 이들의 연습을 통제감시하는 제도는 전혀업섯다한다 그럼으로 한편에서「함마-」나「투창」「투원판」가튼위험성잇는 경기연습을하고잇서도 축구(蹴球)나롱구(籠球) 연습하는 선수들도 한마당에서 여전히연습할수잇게 되여 각자가주의는 하지만 항상위험한때가 잇는것도 사실이다 그럼으로한마당에서 축구도하고 투창도할수잇섯다는것은 경기장사용규측상이에대한 아무런방비책이업섯든것을 여실히말하고잇는것으로 이번에의외에 희생을당한리영순(李榮順)과김영자(金英子) 두선수의참변은 안전을 위한일대경종이될것으로볼것이요 경성운동장으로서는 이것을기회로하야 운동장을사용함에잇서서 위험성잇는 경기와 일반경기와를통하야 연습하는것을 미리방비하든지 그러치안흐면 상설감시원으로하여금 적은운동장내에서 위험을무릅쓰고 질서업시 연습하는것을통제하는 감시하는 제일재를 두는동시에 엄격한사용규정을 세울필요를절실히늣기고잇다 더구나「함마-」가튼것을 연습하는지점에는 반드시 철망(鐵網)을처서 위험이업도록 설비를충분히하지안흐면 안될것이다 금번의 참사는 운동장의감독당국이된 경성부당국자로서 일부의책임을 질것으로 학생경기계에잇서서 큰충동을 던저주고잇다

"出版警察"研究會

今日總督府會議室서

출판물경찰연구회는 예정과가티 이십오일 오전십시부터 경기도(京畿道) 강원도(江原道) 충청북도(忠淸北道)등 사도경찰부 관계관을 소집하야 총독부 제삼회의실에서 개최하엿는데 총독부로서는 고천도서과장(古川圖書課長)이동경무과장(伊藤警務課長) 서촌사무관(西村事務官) 하촌보안과장(下村保安課長) 기타 도서과속관등이 열석하얏다 당일출석자는 총독부와전기사도관계관을 합하야 전부약삼십명이며 회기는 이일간이다

監視員不足은遺憾 施設은時急改造

藥瀨府社會課長談

운동장에서 일보는 사람이만치못해서 일일히 감시원을 둘수업는 형편이고 주장 수영장(水泳場)에는 늘 감시원을 두어서 주의를 시키고잇다 녀자고등보통학교생도가「함마」에 마저서 중상을입은 사고는 근래에 드문일인데 그외가튼만흔사람이 모힐때에는 인솔자(引率者)가 특별한주의를해야 될일이다 명년도에는 운동장을 개조할계획을하고잇는데「빽넷」을 설치할필요가잇다면 그것은 연구해보려한다 이번기회에 각학교에 대하야 엄중한주의를 시킬필요가잇다고생각한다

家庭은赤貧! 李孃將來만期待

重傷한李孃은昏睡狀態

모교의 명예를 질머지고 찌는듯한 폭양아래서 맹연습을하다가 잠시『필-드』에서 쉬이는사이에 향방이 그릇된 함마-(鐵槌)에 마저 불행히도 중경상을입은 경성여자고보(京城女子高普)사학년생도 리영순(李榮順)(一八)양과 동교삼학년생 김영자(金英子)(一七)양은 리양은부민병원병실에서 김양은 동교기숙사에서 학교관계자와밋 부형들의 간곡한 간호를바드며 우울한하로밤을 지낫는데 리양은여전히의식이 몽롱하야 혼수상태에잇고 김양은 경과가 량호하다고 한다 리양의부친 리재순(李載淳)(四七)씨는 하수(河手)세멘트회사에 근무하고잇는데 대전(大田)에 출장중이다가 이급보를받고 금이십오일오전두시오십팔분 경성역착렬차로 귀경하야 곳부민병원으로 달려가 간호중이라한다 리양의집에는 변변한 할머니슬하에 부모와 상업학교야학부일년생 영대(榮大)(一二) 수송보통학교오년생 영준(榮俊)(一二)군등 두어린 남동생을 합하야 여섯식구가 납달리 빈곤한 생활을하면서도 부친리씨는 자녀교육에만은 가진고초를달게밧고 오직맛딸영순이가 여고보를마치고 연습과(演習科)를나오면교편을잡게되니 그때에는 남동생의뒤를담당할것을 손곱아기다리고잇든터에 이가튼 청천벽력가튼 참변을 당한것이라한다 리양과김양은 학교성적도우수한편이고 모두이번 학교별대항륙상대회에 출전할조선수이라한다

鯉魚색기十六萬尾 專用列車로旅行

鎭海養魚場으로부터 北朝鮮各地로!

前後八回 사ㅅ도行列!

총독부수산시험장(水産試驗場)진해양어장(鎭海養魚場)에서는 오는 이십칠일부터 칠월이십칠일까지에 여덜차례로 나누어 전조선각지의 저수지(貯水池)기타양어장에 잉어색기(鯉稚魚)십륙만머리를 물통에 너허서 펄펄뛰는놈을수송하기로되엿는데 멀리 함북아오지(阿吾地)평북신의주(新義州)등지에도 보내게되므로 철도국에서는 이것을 전용차량『길레』(車輛)안대를 달아서『길레이』(中繼)식으로 수송하기로 계획을세우고 이십오일에 각역장에게 일제히 통첩하엿다 산놈을 그냥 실어 보내는것은 여간 어려운일이 아니므로 양어장에서나 철도국에서도 만반준비를하고 잇는터인데 더욱이 룡산역으로부터 더먼곳으로 가는것은 룡산역에서 맑은물과 어름을보충하기로되여잇스며 그밧게 다른역에서도 필요를따라 물을보충하기로되엿다 그러고 수송렬차는 랭장(冷藏) 보온(保溫)의 장치를 완비하고 양 한는깜을 가지게한다

그러고 얼마동안만 지나면 둥글둥글한 푸른숫박이 철을 맛나서 나오게되엿스므로 철도국에서는 해마다 깨여지지안토록 힘드려서운전하게되는 이 수박렬차도 이제부터 그운전에 대한대책을 강구하고잇는중이다

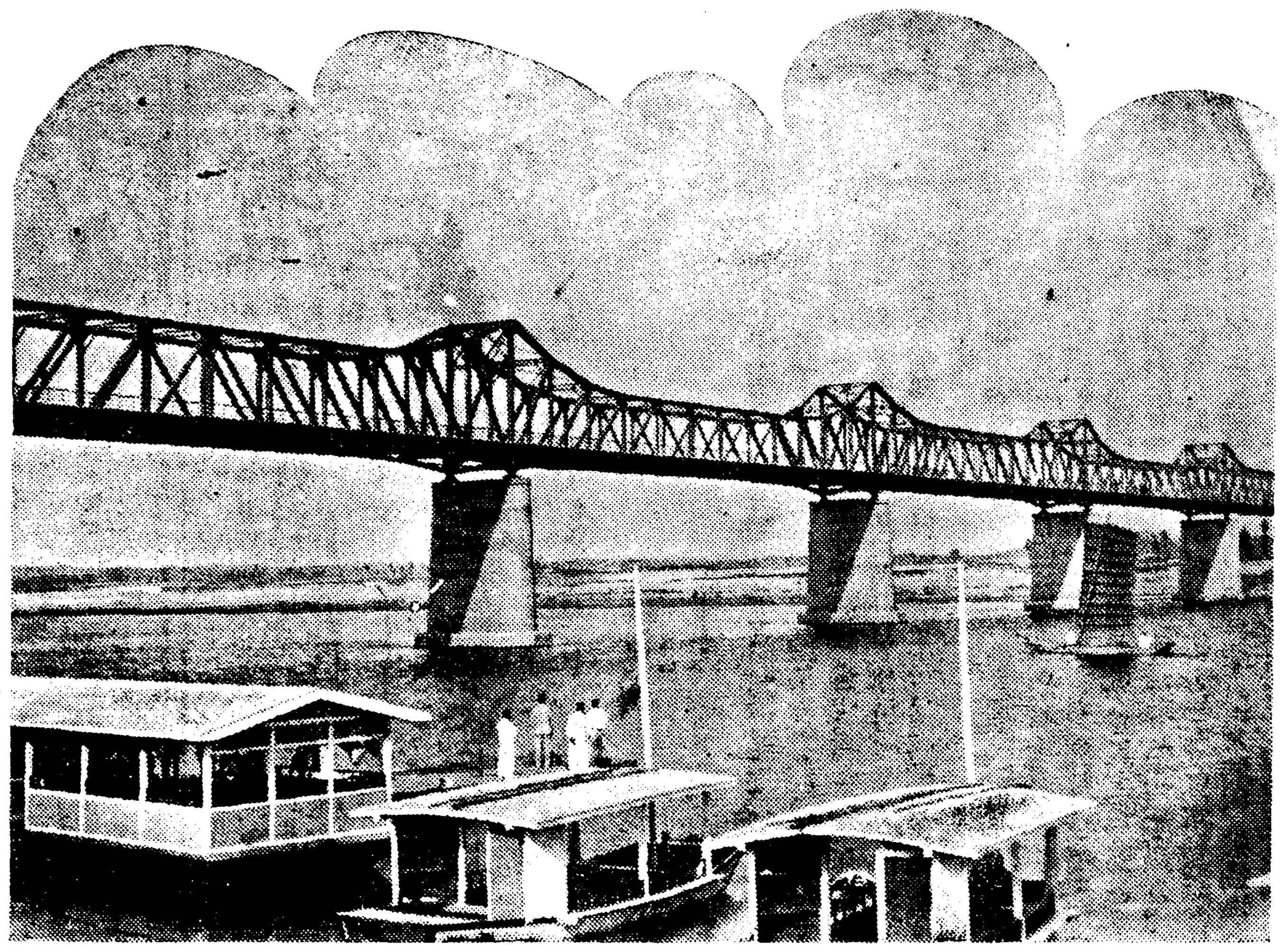

‖鐵虹霓를씻는淸風(오늘廣壯橋에서)

市內廿五個牧場의 百廿頭乳牛가結核性

當局도驚愕、全部淘汰方針

서울장안도 대경성의규격이점점크게짜여들어감에따라 대경성의시문은 나날이 현대문명의생활에로 잠겨들어가서 따라서그들의 일상생활양식이 현대화되여가는만큼 그들의일상식료품에는 우유(牛乳)라는 상품이 중요한부분을 차지하기에 이르럿다 갓난젓먹이로부터 어린이어른들은이할것업시 우유의수요는 점차늘어가고잇서서 총독부에서는 명년도부터 우유판매취체규측까지 발포하기에 이르러잇다

이와가튼 시민의영양에중요한역할을하는우유는 경성에 물다섯곳의 목장에서 생산되는것으로 경기도위생과에서는 이우유생산의 목장에대하야 적지안흔관심을가지게되여 얼마전부터 그이십오목장에잇는 유우(乳牛)륙백륙십구머리를 차근차근 조사하여왓는데 수일전 그조사가 끗난결과가 일백이십머리의 결핵성(結核性)불건강유우라는 놀라운 사실이나타낫다 그중삼십사머리가 중증(重症)이고 칠십륙머리가 경증이며 의심스러운것이열머리이다 물론 그속에서 짜낸것을 끄려서 우유를 맨들어팔엇슴으로 큰해독은업섯스나 깨끗지못한 우유임에는 틀림업서 위생과에서는 사태를 중요시하야 이십오일 그이십오목장주를 전부 불러다노코 천안(天安)과장이 그불건강유우의 도태를명령하엿다고한다 이번사실에비최여 금후로는 더욱더욱 목장의 검사에 주력하리라고한다

海峽地帶엔小雨?

中部以北은依然旱天

【仁川】 하지(夏至)가지난지 벌서삼일이나 되엿스되 한발은의연 계속되어 방방곡곡의 농민들은 수미(愁眉)를 펴지못하고 비오기를 고대하는중인데 지난이십오일아침에 인천관측소의발표한바에의하면 일본내지와 조선만주를중심하고잇든 고긔압(高氣壓)은약간 감소되고 대만남부로부터 소립원도(小笠原島)에빠처잇는불련속선(不連續線)은 약간북편으로옴기고 중국상해남방에 저긔압이생기어 양자강(揚子江)하류로동중국바다와 구주(九州)사국(四國)연안은 비의형식을보이고잇스며 북해도(北海道)동방에도 저긔압이잇서서 북해도에 붓은 비와안개가 끼어잇다한다 이긔압의배치는 저압(低壓)이조금만 발달되면 매우(梅雨)가될 가망이잇스므로 서일본(西日本)은 비올긔미가 약간보인다하며 조선은 북편은 계속하야 개이고 중부이남은 개엇다 흐렷다하며 해협(海峽)연안지방은 소우(小雨)가 올지도몰른다한다

陸軍機一臺墜落

【明野】 명야(明野)륙군비행학교학생 항공병삼중현(三重縣)소위미부철부(美富哲夫)(二三)씨는 이십삼일오후두시반경 동교비행장과 북빈촌대자존송(北濱村大

旱魃의脅威!

드듸여米價에까지波及

한발은 미까에게 영향하야소비게급에게공황을주고잇다 즉쌀갑은 작년이 희유의 흉년으로쌀이 원체부족하다고하야 미곡시장은 본래긴장한중에 봄새에는 시세가 부적올라 일시는 인천정미(仁川正米)가 삼십삼원대에까지 올랏다가 일시떠러지는듯하더니 최근에 이르러 점차로다시올으고잇다 인천시세를보면 이달에 들어서얼마큼 떠러저서 십일에는 정미가삼십일원이십전 기미(期米)가 삼십일원오십전이든것이 이십사일은 정미가삼십일원륙십전 기미가 삼십이원으로그동안 거이매일가티올낫다 이것은 순전히 한발때문에 물이 부족하야 이앙이 순조롭지 못하다는 불안때문인데 아프로 더오를기맥도잇서 소비측에 상당히 영향이 잇슬것으로 관측되고잇다

맛잇는 マラソン主

避暑列車割引

철도국에서는 례년에따라 오는칠월십일부터 팔월삼십일일까지 바다와 산(山)으로가는려객에게 기차삯을 할인하기로되엿다 지정장소는 월미도(月尾島) 원산(元山) 마산(馬山) 목포(木浦) 해운대(海雲臺)등 전조선이십오개처이라한다

本社滿洲視察團 明朝八時에京城到着

본사주최 만주시찰단일행삼십이명은 그간이십일동안 남북만주와 북중국일부를 시찰하고최후의 려정으로 동만주간도를둘렷고 이십오일은 오전에함북주을(朱乙)온천에 도착하엿다 일행은 전부건강히 전려정을 마치고 이십륙일오전 팔시칠분경성역에 도착될터이다

十七個有數面을 邑으로昇格決定

‖海州邑만은府로昇格키로‖

七月一日부터實施

산업교통의 급속한발달을보여 인구의집중은 농촌에서 도시로 집중됨에따라 각지의 중심도회지도 크게팽창하지만 지방소도시의발전도 괄목할것이 잇는데 종래면(面)으로 잇든 소읍중에서 인구로나 일반시설로나 읍(邑)제도를 실시중인 소도시에 비하여 손색이업는곳이 적지안타 이러한곳도 속히읍으로 승격식힐필요가 지방발전을위하야 대단히필요함으로 그행정기구개선에 총독부에서는 벌서전부터 류의중 우선아래의 십칠개소에대하야 오는칠월일일부터 읍으로승격키로 모든수속이 완료되엿다 또도청소재지로서 지금까지 읍이엇든 황해도의 해주(海州)는동시에 부로승격케되엿다

◀京畿道‖安城
◀全南道‖榮山浦、松汀里、康津
◀慶北道‖永川、甘浦、醴泉
◀慶南道‖方漁津、居昌
◀黃海道‖載寧、信川、延安
◀江原道‖長箭、原州
◀咸南道‖新浦、吉州
◀黃海道‖海州는府로

天氣豫報

概況 高氣壓은 本州東方洋上으로부터 日本海를지나 朝鮮에퍼지고 弱한低氣壓은 上海南쪽과太平洋上에잇고 西쪽方面도氣壓이약다 滿洲와北朝鮮은개이고 中部以南으로 朝鮮海峽은흐리고 九州南部는비가오며 其外는흐리겟스나 中部地方은 개인다

豫報 京城地方은 今夜와明日은개엿다 간간흐리며 京畿全道도갓다

昨日最高	三二度五
同 最低	一八度五
今朝最低	一九度二
今日正午	二九度八

淋病根治新藥發明!
特效宣傳實費提供!!
亡國病淋疾을根治하오!
弊社研究部에서 多年間苦心을다하여 一、淋疾의種類 二、一般注射藥과 一般內服藥에對한分析 三、淋菌의傳染及繁殖狀態에對하야 細密한調査와 研究를거듭한結果 淋菌은患者에따라 여러가지로繁殖하여 아무리高價한注射藥이나 高價한內服藥을服用하더라도 一時的救急이나 그러치안흐면自家洗滌로因하야 苦疾的副作用이發生되여 더욱苦痛바슨事實을 發見하엿다。
普通高價한藥이면 無條件으로信用하는 患者가만치만 病의根治는 正當한藥種에서만미들수잇는것이다。
百合治淋散의特效
急性慢性淋血淋等에 綜合的特效原料를 主劑로 取材한名藥이라 百發百中으로 淋菌의繁殖을 中止식히며 服用數時間에 本劑의 主成分은 血液淋巴管에 吸收되야 全身에循環되여 全身各組織에 滲透하야 微細한 尿道側管及 膀胱攝護腺 副睾丸精系 子宮內膜 喇叭管等에 浸潤하고잇는 淋菌을死殺식히며 深部의 淋菌의病巢가 破壞되여 一便利尿作用으로 殺菌排泄식히는特效가잇다
부인대하증에
남녀만성림질、급성림질、은물론이오 부인적대하증、부인백대하증、오줌소태증、월경고르지못한데、하혈증、냉증등으로 병별치료를 다ㅡ하야도 병별약을 다ㅡ써도 도모지무효하야 돈만버리고 근치안되여 고통하시는분은 이것저것주저할것업시 안심하고『백합치림산』을복용하시면 백발백중 쓰신드시완치되고 첫애기는보아스나 三四년지나도 성태가안되는 부인도 반드시복용하시라 옥동자를보고 일가평화롭게 단낙할수잇습니다
【注意】 淋疾特效藥百合治淋散은一般藥房에서販賣치안하오니 直接本社에注文하시면 嚴封郵送함 先金注文에限하야送料는本社가負擔함
急性慢性用 百合治淋散 九日分 一圓 十九日分 二圓 六十日分 六圓
重症用 ゴノチリン 七日分 二圓 十五日分 四圓
京城府竹添町二丁目九三 天馬印製藥本舖 合資會社 京城新藥社 電話光③二七三六番 振替京城二二二七二番
百合治淋散

新製劑天馬印注射藥發賣!!
文献贈呈
榮養·强心·利尿·解毒·補精 クリコミン 各五管入 5 10 5 / 3 20 10 / 10 5 20 / 30 30 25 / 50 50
肋膜炎·腹膜炎·一般呼吸器疾患 ロジカルミン 五管入 一〇管入
淋病·鎭靜·解熱 ザルソブロロジ
淋病ニ起因スル諸疾患 マキユロクロム 1% 2% 五管入 一〇管入
結核性肋膜炎、肋膜炎、食欲不振 サヨキリン 五管入
腐敗性化膿性細菌性、淋菌性疾患 イスラフラビン 各10 5 30 管入 00%
梅毒 慢性 疾患 皮膚病 オキヴルサン 五管入 一〇管入
神經痛、關節炎 ロイマチン 五管入 一〇管入
細菌性膀胱炎、尿道炎、產褥熱、敗血症 ヘキチラミン 五管入 一〇管入
有熱性肺結核、肋膜炎、腹膜炎 ロマルギン 五管入 一〇管入
淋毒性急慢性尿道炎、膀胱炎、子宮內膜炎 ネオゴノチラミン 五管入 一〇管入 三〇管入
KEIJOSINYAKUSHA TRADE MARK
上記品에限하야 當分間은 特別히送料는 弊社에서負擔함
京城府竹添町二丁目 天馬印製藥本舖 合資會社 京城新藥社 電話③二七三六番 振替京城二二二七二番
支店 奉天大西邊門外 電話(2)二九八九番
出張所 天津日界春日街南口

超强力殺虫劑
專賣特許
逃がすな殺せ 蠅と蚊!
イピンレス
인 피 레 스
一吹きで全滅
効力百パーセント

全國藥店、荒物雜貨、化粧品店、食料品店等ニアリ (類似品アリ御注意アレ)
神戶長田區御屋敷通製造株式會社

快巨彈的中

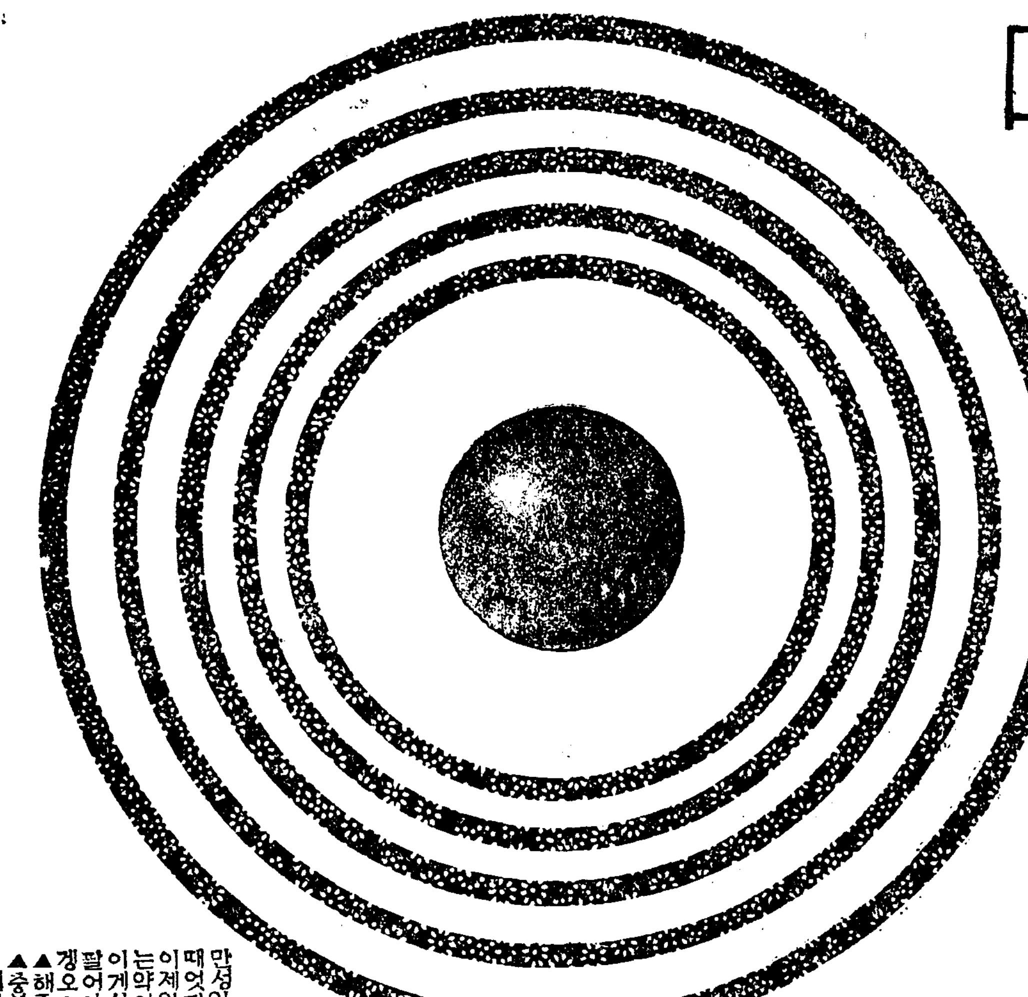

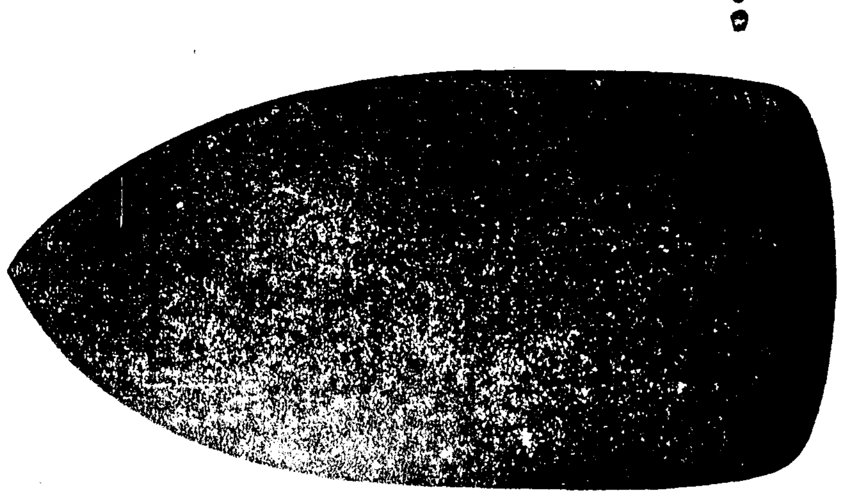

체중
속병
특효약

겡오ー

약효를사실로증명하는
이감사장을보시요절대
의자신을가지고권고합
니다

이세상에만병이라칭하는만큼 병이만흔중누구나 대개걸녀가지고 낫지못하야 무한한 곤난과고통을 밧고잇는것은제일에 체중이다。이병은걸니기는쉬우나 낫기는 대단히어렵다。남녀노소업시 다ー 체중이라는병을 한번식알어보나이에대하야는 누구나 다ー 예사로안다。중하게생각지안코 등한하게하는 사람이만타 그러나그것은 대단히 잘못생각하는것이다 만병이 다체중에서생긴다고단정하여도될만큼 우리의신체중심은 위장에잇다 위장이 건강한사람은 신체가건강하야 자연히 정신도건강하다 그러나 위장이약한사람은 따라서신체도약하며또 정신도약하다。신체가불건강하면 만사가 다ー안된다。위장이건강하든분도 우연히일조에약하야저서 음식을먹지못하고먹어도맛이업고 한수가락만먹어도잘체하고 만이못먹고배가압푸고 설사하고가슴이아푸고 오목가슴이쓰리고아푸고명치가매달니고네리지안코 배를눌너도아푸고 무슨뭉치가이리갓다저리갓다하고 치밀고가슴이울넝울넝하고 숨이차고생목이올나오고 식곤증이나고 수족이차고기운이업고 방구가만코꿀꿀하고배가부글부글하고 신트림이나고 입에서냄새가나고 물만먹어도너머오고 곱변、버큼변도누고 팔진미를먹어도 소화가안되어그대로설사하고 너머오니몸이건강할리가잇나 그러니건강하든신체도수일내로쇠약하야 안색이창백하고 신경쇠약이되고심장이약하고 폐장이약하여지니 미구에세상을 버리게될것이오그럭저럭한약으로눌러근근히 축이나먹고 그날그날겨우넹기니일평생을비관으로 보낼수박게업다。남은건강한 신체를가지고 충분이활동하야 출세양명하여 사회에서 존경을밧는대 신체가불건강한사람은 제아무리영웅호걸의그개가잇고 천하를통일할만한 포부와경륜이잇드라도 제일활동할 기운이업스니 병석에서 한탄이나할수박게업는것이다 그러니우리는 일각이라도 몸에병을업새야한다 위장만건강하면 폐병도나으니 우리는 제일위장을건강케하여야한다。

무병이장자요 신외무물이라니병이잇고는 전세계재산이다ー자기것이라하야도 소용이업고산해팔진미가눈압헤태산갓치싸여잇서도 먹고십지안으니 위장병자의일평생의욕망은무엇보담도 빨니위장병이 나어서 구미잇서음식잘먹고 잘소화하야건강한정신과 건강한육체로 활발스럽게 남과갓치활동을하고십흔것박게는 더바라는것이 업스리라。그러면 이위장병은 과연낫지못할것인가? 아니다 결코그러치안타과학이발달되고극도로문화가진보된이십세기에위장병을못곳친다고하여서는 말이되나 체에푸린비행기는 세계를일주하고 나팔레온은 말을타고아루프스를넘지안엇나 이와갓치 의학도발달되엿스니 무엇이든지고치랴고 힘을쓰면된다 결국은 그환자의 성의와 노력하나에잇다 입때까지 좃치못한 그럭저럭한 일시적 효과의갑싸고 만흔약즉 효력은좀듯거나전연히안듯거나 그럿치안으면 인이백이는중독하는 약을연복하고미약한수사나 약으로백방으로 별별치료를 다하여야 나을도리가업다 그런것가지고난 백년가야낫지안코 도로혀 위장이열버지고 일평생회생치못하고만다。그런대독일박사는최근에소、도야지、닭、의밥통을 연구하다가 참신기한 초급속최고귀한 위장신약을 발견하엿다。즉、우、돈 은여하한더러운음식을먹어도 잘소화하고 체하지안코 닭은모래와 동철가루도 능히소화하며 체하야축은일이업스니 그중에 참전인미견(前人未見)의세포가 잇는것을 발견하엿다한다。거기다화학적작용으로 우리인간의 위장을건강하게하며 펵펵소화를식히며 여하한완고악성의 고질만성 체중과속병 위장이라도초급속적으로 최단시간에뿌럭이가 빠저근본적으로 치료되고 절대로재발안하는대 무엇보담도 수만명의 실험자중에천이면천만이면만다ー씨슨드시 깨끗하게치료하엿는대 제일신통한것은 사십년된적으로수개월내지 수년을치료하야도 안되여사ー기만기다리고 신음중이든중병자가 겡오ー단지일수일분으로 대효를보아재생의 깃븜을못익이는분이잇스며 십년、이십년된 만성 위장병이야 수일내로대효를 보앗다。그럼으로그만한 자신이잇슴으로 안심하시고 백방으로치료하고 천만가지약을다써보아도완치못하야 골난하는분은 최후에결사적으로 겡오ー를 일각이라도빨니 쓰시와인생의 최대행복인 건강미를맛보시오 이약은 남녀노소업시유아간기에도 신효하니가정상비약으로 두시는것이 우리의위생상 건강상제일필요합니다 급체에한포토사곽난에한포 배압푸고설사하는대한포만 먹으면당장에젯거젯거떠러집니다

▲이런증세의분은쓰시요▼

◇소화불량 만성위장가다루、적、괴、위괴양、구미업는대 신경쇠약、위확장、위산과다증、위경련、가슴아리、위하수증、기타조선말로수체、담체、냉체、식체、회적、혈적、괴、등무슨 체증이든지 단시간에낫습니다

경성서대문 신성당으로 곳 주문하시요 약은 가루약인대 하루에 세번 식후에 온수나 냉수에먹음니다

약가

완고증(頑固用) 오원
중증특제(重症用特製)삼원
경증용(輕症用)이원

지방송료 선금이면 십오전 대금인환이면 사십오전 약가를 우표 삼전 십전자리로 보내도 좃슴니다

人生의最大幸福인 健康美를맛보시오

인생은 건강이 제일입니다 무병이 장자오병두고는영웅렬사라도 못견됩니다 병이라는 것은 안숙는 병이업다 손톱밋헤 비접만드러도 그것이 원인이 되여큰병이되여 죽게된다하니 하믈며 몸에 큰병이 잇스면 일시라도 속히 치료 하여야 합니다 신성당푸로다ー는 효력이 속하고 절대 책임잇는 약이오니 무서운 병을 속히 고치시와 인생의제일행복인건강미를어드시오

京城西大門入口 제일큰신축백양관
神崎神聖堂藥品
直輸入株式會社
電話光三三四・一〇七七
振替京城四九五〇番

약을써보시고무효면엇더한책임이든지짐니다

물가가점점폭등하여가니지금곳안쓰시면약갑이몃배나올릅니다가정상비약으로도곡필요합니다

자미잇는문제?

만성위장병、즉구체나급체가잇서서 약을써야할때엇더한약을써야 당장에나을가? 생각하야이것이제일조타는약이무엇일가만일 『겡오ー』이상가는약이잇서서 그약명과 내용을가르처주시는분이게시면 충분히사례하겟습니다(가장조흔약을팔어야영업이흥왕하는법임으로)

겡오ー에대한고마운말슴의일부

▲해주군장곡면장말삼신산불사약운운
▲충북진천김경중씨는『겡오ー』가업섯스면나는칠팔년전에벌서죽엇슬것입니다 그리하야지금은출타할때마다준비합니다
▲경기도강화군안정균씨는사십년된체중이운권청천운운
▲경성시내 김순길씨는나는멧번죽을것을『겡오ー』로사러나고사러나고하엿소등등부지기수다

鎭痛 補胃 消化
蘇生

체증속병엔 겡오ー가제일

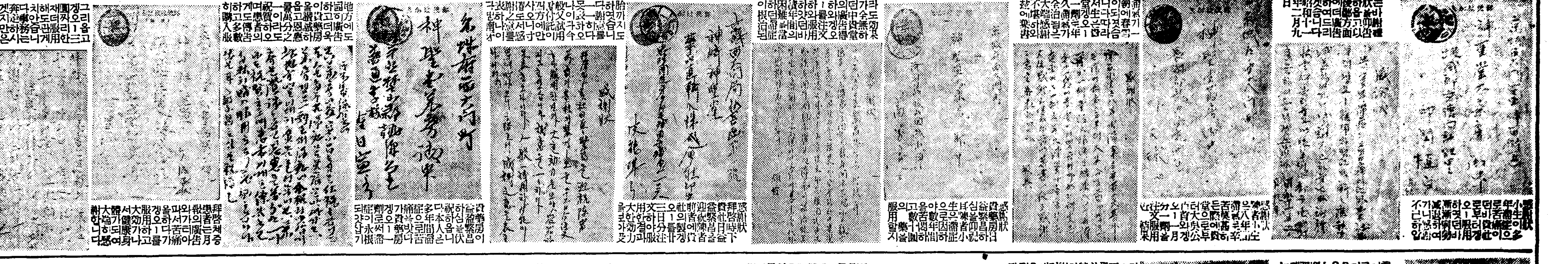

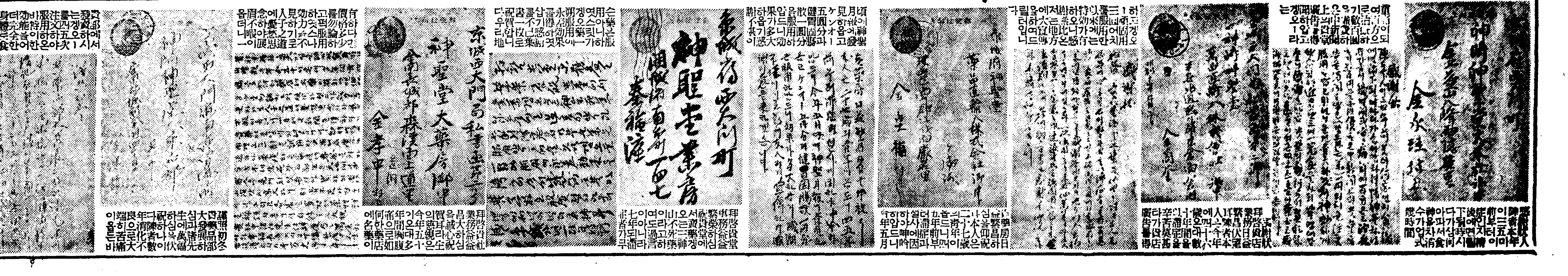

라디오

二十五日(金曜)

◇午後六時 (大)美談講座 竹友 濟風
◇同六時三〇分 兒童과先生時間
一、朗讀 暴潮(讀本卷九第十六課) 五年生
二、對話劇 滿洲(讀本卷十一第二十課) 六年生
龍山鐵道學校
◇同六、五五 어린이新聞
◇同七、〇〇 趣味講演 各道名勝巡禮(平安、咸鏡篇) 司空 桓
◇同八時 講演 異人說話(二) 崔南善
◇同八時三〇分 俗謠 一、花四巨里 二、珍島아리랑 三、캐지나칭칭나네 鄭粉伊 曹音仝 吳善伊 朴順伊
◇同八時四五分 맹꽁이소리—京城府淸凉里町附近畓으로부터全國中繼—(國語)
◉備考—맹꽁이우는소리不良의時는 스타듸오에서如左放送— 農夫歌 一、보리타작소리 二、방아타령 三、모심는소리 鄭粉伊 曹音仝 吳善伊 朴順伊
◇同九時 西道歌謠 一、新愁心歌 二、배따라기 三、新調難逢歌 四、군밤打鈴 五、夜月船遊歌 六、開城難逢歌 閔亨植 李明淑

第二放送

◇午後六時 (城)修養講座
◇同六時三〇分 (名)物語
◇同七時 (東)레뷰—
◇同七時一分 (東)經濟市況
◇同八時四五分 (城)맹꽁이鳴聲
◇同九時( )時事解說

二十六日(土曜)

◇午後零時五分 伽倻琴倂唱 一、短歌 瀟湘八景 二、唱劇調東風歌 三、새打鈴 杖鼓 池龍九 崔[illegible]
◇同六時三〇分 노래공부(一) 一、잘자는방아 二、벙정라랄
◇同六時五五分 어린이新聞 外賓演說 朴景鎬
◇同七時 課外講話 傳說鶴이야기 徽文高普 李軒求
◇同八時 時事解說 東亞日報 高永煥
蘇聯邦의淸黨騷動
◇同八時二〇分 一、方言打鈴 二、開城難逢歌 三、노래가락 四、창부타령 大笒 申海中月 金永根
◇同八時四五分 古談 (命妻說話) 朴秋岡
◇同九時一〇分 歌曲 一、羽調 二、半葉 三、編 盧仙桃 金錦桃 洋琴 金相淳 大笒 金永根 杖鼓 金一宇

第二放送

◇午後零時五分 (城) 기—타—
◇同六時 (東) 講演
◇同六時三〇分 (東) 노래공부
◇同八時 (東) 講演
◇同八時二〇分 (大) 合唱
◇同八時三五分 (名) 琴소
◇同八時五〇分 舞臺劇

二十七日(日曜)

◇午後六時三〇分 노래공부(二) 一、잘자는방아 二、벙정라랄 外賓演說 朴景鎬
◇同六時五五分 修養講話 六方禮拜 中專 權相老
◇同八時 (平) 流行歌 一、湖水밋의放歌(表) 三、봄마지(柳) 三、男子의純情(表) 四、마도로스의꿈(柳) 五、푸른세비로를입고(表) 六、哀傷曲(柳) 七、봄의戀歌(表) 伴奏 平壤放送管絃團 鮮于一扇 李鳳元 天
◇同八時三〇 音律 一、平調會相 二、吹打 三、與民樂 玄琴 金雨? 洋琴 金相淳 大笒 金永根 杖鼓 金一宇
◇同九時 放送舞臺劇 『바보張斗善』 第二幕 —宋影作— 配役 張斗善(바보)…沈影 張貪知(그의父)…朴齊行 許氏(其妻)…南宮仙 에리사(모데인데리)…卜惠淑 崔炯浚(에리사의父地主)…徐月影 白南風(에리사를思慕하는詩人)…宋在善 劍山(崔의親友)孟晩植 立分(洞里長의첩)…李元根 眞玉(同)…高永蘭 老婆(眞玉母)…金愛順 老人(一)(客)…徐成大 老人(二)(客)…金海壽 老人(三)(同)…尹一淳 洞里老人…李軒 郡書記…獨孤一 面長…成榮勝 面書記…沈獄 山林看守…申貴均 朝鮮少女 其他於生 兒童多數 演出 延鶴年 效果 効果班 中央舞臺

第一放送

◇同午後〇時五分 滿洲로부터
◇同一時二〇分 (東) 能樂
◇同四時三〇分 (城) 角力
◇同六時三〇分 (東) 物語
◇同七時三〇分 (東) 日曜演藝
◇同七時五五分 (東) 小說
◇同八時一五分 (東) 靑葉地理
◇同八時五五分 (名) 浪花節
◇同一〇時 鮮滿交換放送 (滿洲로부터)—新京— 滿洲의農業과朝鮮移民 朝鮮拓殖株式會社參事 林 漢 龍

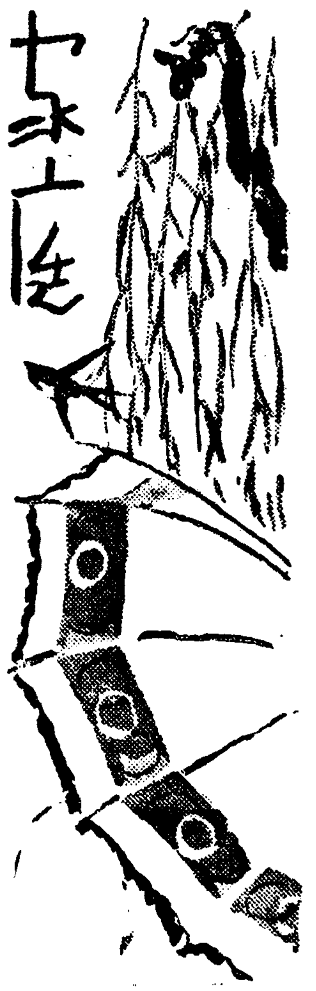

산악병은무엇

걸리는사람과안걸리는사람 모두가체질에달린것

지금부터 등산기가 닥처오면 등산들을 만히합니다 그러나등산하는데 미리 아러두어야할것은 산악병에대한 지식입니다。

×

산악병(山岳病)은 노픈산에올라가면 일어나는병인데 이병에걸리면 구토 두통 위장장해(胃腸障害) 점막(粘膜)의 출혈(出血)시각(視覺)과 청각(聽覺)의장해등에 빠지게되는것입니다 영국사람 몽·스타든는 산악병이란 익숙하지못한 사람이 산에올라가면 피로해지고 식욕이감퇴되는까닭에 이병에 걸린다고발표햇스나 그뒤 어래리의 못소—는 산소의압력이나즌 노픈곳에서는 혈액가운데 탄산가쓰가 만허지는까닭에 산악병에걸렷다고 하얏습니다。그러나 그뒤독일사람 쏘쓰는말허기를 혈액가운데 탄산가쓰가만허지는것은 산악병에는 아무관계가업다고 하얏습니다。어쨋든 산악병에 대한연구는 여러사람이하엿스나 아직은 원인을 차저내지못하엿다。

그러나 산위나 노픈데서는산소의 압력이나즌 까닭에 산소의공급이 불완전하야 뇌수가운데잇는 연수(延髓)가 직접으로영향을입어서 산악병이일어난다는것이 원인이라고해야겟습니다

인류가 거려서올라간 제일노픈기록은 일천구백이십사년 영국의과학자가 에베레스트등산을한것입니다。그때는 해발 이만팔천피—트까지올라갓습니다。이일행가운데 석기여잇던 의학자들의 보고에는 산악병에 대하야 흥미잇는 사실이 쓰여저잇습니다。

『이등산에서 제일곤난한것은숨이막히는것이엿다 일만피—트이하에서는 대단치안헛스나일만사천피—트에달하고 부터는숨이막히기시작하얏다 그리하야 일만구천피—트를 넘어서니몸을 움지기는데도 큰노력이필요하엿다。가령발을두경을여는대도 숨이퍽막막하엿다。

이만칠천피—트의 장소에서는 한자취거름거리마다 열꼽번으로부터 열번의 호흡이업시는 거러갈수업스며 어십내지삼십야—드 오르는데 일분간의 휴식이 필요하얏다。이만팔천피—트올라가기에까지 갈때는 한시간이나 걸리엿다。다음에는 노피올라가면 추움뿐더러 간조한공기를 작구마시게 되므로목구녕이 자극을바더서 발성이곤난하기 관지염을 이르키는수도잇섯다。

이보고에 따르면 일만오천피에 올라가면 대게산악병에걸리는것입니다。그러나 어렬때에 개인개인의 신체적차이가 만흐므로 어떤사람은 나즌곳에서도 산악병에걸려서 호흡이곤난하고 두통 미각이달리지나 다른사람은 전연그러치도 안흔사람이잇습니다。

산악병은 나즌데서도 걸리는사람이잇고 노픈데서도 걸리지안는사람이잇습니다

산악병에걸리면 입술이 샛파라케되는것이 맨처음증세입니다 이러한증세가 일어나거든 고산악병에 걸렷다는것을 아라채리고 주의하서야합니다 또한증세에따라서는 삼십구도이상의 신열이나는수도 잇습니다 그럼므로 등산하는사람들은 이처음증세로 체온과입술빗갈을 경계하도록 해야합니다

속탈난듯십거든 그저토해버릴일

신장병완자는음식중독잘돼

요사이는 날세가더워저서 자칫하면 속탈이나기가쉽습니다 속탈나는원인은 대개두가지가잇습니다 제일은 폭음폭식한다던지 과히먹는데잇습니다。그리고 썩은음식이나 변한것을먹으면 속탈이나게되는것입니다。

그러나 가튼음식을 먹어서속탈나는사람도잇고 안나는사람도잇습니다。이것은 그사람의체질에따르는수도 잇습니다。아모리치도안흔음식을 먹고도 탈나는사람이잇습니다 례를들면 계란가튼것을먹고도 탈나는사람이잇스며 게를먹으면 영낙업시탈나는사람도 잇습니다 어러한 사람은 특이성체질입니다 그리고병이잇는 사람은 중독을 이르키게됩니다 가령 폐병환자나 매독환자 또는간장병(肝臟病)、신장병(腎臟病)환자들은 특별히주의하여야됩니다。또한신열이잇는사람 영양이 나뿐사람 번혈상태에빠진사람도 자칫하면 언치는것이 일수입니다

지금부터는 음식이변하고 썩기쉬운까닭에 밤새운 음식은될수잇는대로 먹지안는것이 조습니다 슈—크림이라든지 생선가튼것은 더욱위태합니다。이것은 음식 가운데잇는 균의작용으로일어 나는것이나 대개는 그음식의 분해산물(分解產物)이나 발효(醱酵)되여서된 자극물질로 말미아마 일어나는것인데 담백질의 썩으가운데 일어나는 푸토마인중독도 이종류의 것입니다 대단찬흔 속탈이라면 그저 트름몃번만하고 무사하나 대단히탈낫슬경우면 토사와 배아리가 일어나고 열이나며 입술과수족이자주빗초로 변하야 몸에 마전이나게됩니다 또는수족에쥐가내려서 까무러 치는수도잇습니다

먹어서 웬일인지 텁텁하고마음이 께름하거던 그냥토해버리는것이조습니다

중독될 음식은 냄새가 이상하고 맛도다르므로 조곰주의하면 대개는 아라채릴수 잇습니다 이상스럽기는하나 염려는업슬레지하고 그냥두엇다가는 큰일납니다。언치거던 그저 손구락을 너허가지고라도 토해버리는것이제일입니다。토해낸다음에는 물을마시고 인숙과입안을씨처내는것이조습니다。손구락을너허도 토하지못하겟거던 병원에가서 토하는주사를 마지십시요 벌서오래되여서 창자로내려간뒤면 토할수업스니 설사약을먹어야합니다 그리고다나헛더라도하로쯤은 음식을먹지말고 그다음날부터 죽을먹고 차차위장을정돈해야 합니다。

長篇小說

찔레꽃 【66】

金末峰 作
金熊超 畫

황금보다귀한것(八)

경애어머니는 두손을모은채

『하느님!』

하고 불럿다 그는 물론 예수교인은아니다 그러타고 불교를 숭상하거나 미신을 밋는것도 아니다 그는 그만큼 현실에 충실한 여인이다 그는 남편의 사랑이 차츰식어가는것을 감각하면서도 결코 정울하는니 사주를 보는니하여 치방을 한다거나 부적을붓친다거나 하는일을 한번도 하지안는대신 침모를시켜서 집안에서 남편의 행동을 감독할만친 말하자면 그는 총명한여인이다

그러나 인제 현실의 모든생활을 청산하여야될 죽음의 마당에드러서자 그는 이세상외에 또다른세상이 잇다는것을 밋고시펏다 그는지금 자기자녀를생각하고잇는 이간절한맘이 죽은뒤라도 그대로 사라저업서질것갓지는안는것이다

어데인지 이세상과비슷한 혹시 조다른세상이 잇슬것가튼 느낌을어찌할수가 업는것이다 그래 그는 그다른세상과 또이현실의세상을 주장하는주재자(主宰者)가 어데인지 잇슬법도시펏다 그는

『하느님!』

하고 또한번 불러보앗스나 하느님은 자기와 너무도 먼거리에잇는것가티 생각이되엿다 경애어머니는

『석가여래님!』

하고 불러보앗다 그러나 그역시 자기라는적은존재를 알어줄상십지는안헛다

『아버지 어머니!』

하고 그는 자기를나서 길른부모의영혼을 불러보앗다 어데서

『오냐 내딸아』

하고 하—야케 머리가센 어머니와아버지가 집행이를끌고 나타나는듯하여 경애어머니는

『어머니 내가간뒤에 이집아이들을 돌보아줄 착한여인을… 착하고 고마운여인을……어머니아버지…… 지시하여 주옵소서』

흰수염을날리며 고개를 좌우로흔드는 아버지의얼굴은 엄숙하엿다

『그것은 여기잇는우리나 도창차이곳으로올르니 다맛찻가지로 어찌할수업는일이다 다만그의섭리(攝理)가 잇슬뿐이니……』

『아버지 그의섭리라니요』

『주재자(主宰者)의 섭리밖이다 자식아 너나 우리나 다지움을바든 말하자면 피조물(被造物)이다 피조물은 언제나 조물주의섭리만 기다릴수밧게 절대로 아무것도 할수업는것이다……』

어머니는 아버지의 음성도사라지고 어머니의 환영도 업서젓다 경애어머니가 아버지의 목소래로 드른말은 몃해전에 어느예배당에서 드른 설교의말슴이 머리속에남아잇는것이 지금새로소생된것이 아니엿슬가?

밤은 몃시나되엿는지 식당에서 간간히 들리는 우슴소리가 경애어머니귀에는 의미업는 소음(騷音)박게는 아무것도업다

『십년만 꼭십년만 더살시잇다면…… 내재산…… 내남편의재산의 절반이라도 밧치런만……남편은 확실히줄겨 그절반을 버릴것이다…… 아니 오년이라도조타 삼년이면어떠랴…… 내가살아서 삼년동안 조흔어머니로구혜노코 눈을감는다면 얼마나 다행하랴? 그러나 할수업는일이다』

진실로 생명의일각을 사기위하여 황금의산더미가 무슨소용이잇스랴 그는다만 현실의 모—든일체…사랑하는자녀의 운명에대해서나 밤이나나지나 안심할수업는 남편의행동에대하여、영원히침묵하지안흐면 안될것이다

이런생각을하자 조금전에 느끼든 맘의평화는 자최도 업시사라젓다

『아아 영원히영원히 내딸내아들과 내남편과 남이되다니… 아—』

경애어머니는 방금천정이내려와 자기를 덥치눌으는듯이 절박하고 무서운순간을 감각하엿다 그는소리를치고 이불을뒤집어썻다

아—땅바다이 처길 낭떠러지속으로 작구만 굴러드러가지안는냐 그는흉악한 잡고대를하는사람모양으로 손을내저으며 바람벽으로가서 등을기대엿다 울적하고 또다시 발을만한 시컴은괴덩어리가 하—얀벼개닛에 경애어머니의 하—얀보선등에 굴러떨어젓다

이상한일은 피가나오자 얼마끔 맘이가라안고 가슴속이 시원해지는것을 느끼는것이다 그는보선을벗서서 한여메노코 다시가만히 자리에누으랴할때 복도에서 쿵쿵무거운발소리가 들려온다 분명코 남편조만호씨가 드러오는것이다 그는지금 현관에서 자기자동차에다 민수와윤희일행을 태워주고 만족한듯이 우스며 안방으로드러오는것이다 백지와가티창백한 안해의얼굴그보다도 사기로바아너흔듯한 안해의동그란눈을 바라보는순간조만호씨의등에는 찬물을끼언는듯한 놀라움과 무서움이지나갓다

『내 지금곳 의사를부를테니…』

하고 조씨는복도로나가서 전화실로 뛰어들어갓다 의사가올십분동안 조만호씨는 안해의이마에서 소사나는찬땀을 씨서주고 그리고 붉어케피가무더잇는 입술을 수건으로닥가주면서도 그것이 한때괴롬으로 안해가 입술을 깨민것이라 생각하고 얼전에 자기손가락을 물든 안해는 예전부터 곳잘부는 버릇이잇다는것을 생각해볼 여유조차 생겻다

그러나 의사가 오고…청진기를 끄내는 의사의 하—얀손을 말그럼이 직히고잇든 경애어머니는

『이것보세요』

하고 요강뚝경을 살며시 열어보이자

『호—각혈(喀血)을하섯습니다그려』

하고 의사가 눈살을 찌프렷다

『아 아—니 이건 또 웬일요 김박사 김박사 어떠케 최선의 방침을 최선의……』

하고 부르짓는 조만호씨의 얼굴은 극도로 당황하엿섯다

의사는 청진기로 끌고로 가슴과 등과 배와 엽구리를 진찰한뒤에

『심장각혈(心臟喀血)인듯합니다 첫재 피빗이 검고요 그리고 몸에 열이업는것이 증거입니다』

하고 체온기를 빼아서

『삼십륙도이부 아나요』

하고 조만호씨아페 내밀엇다

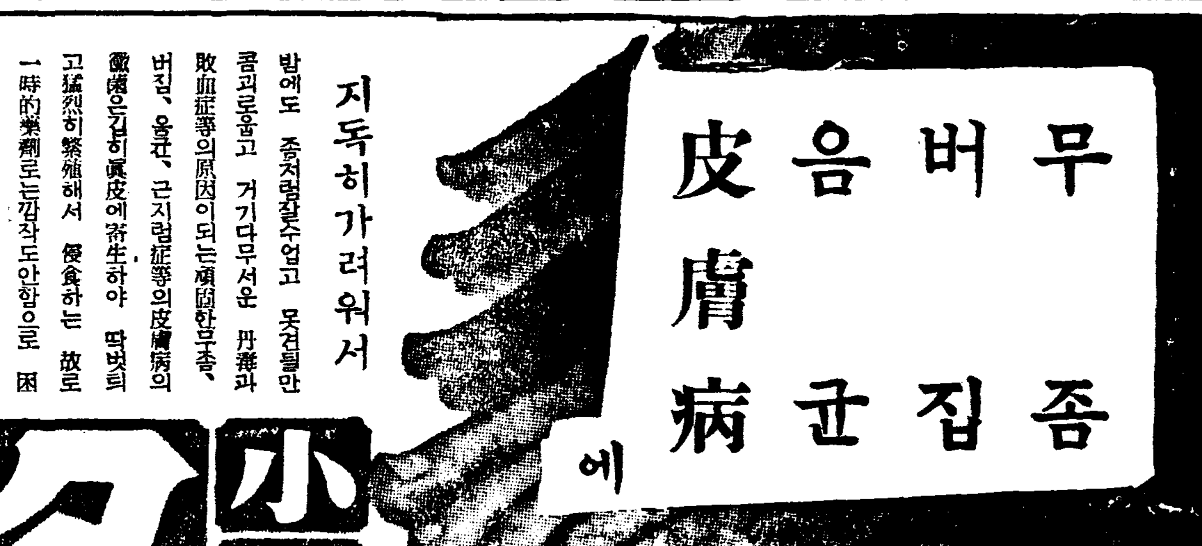

지독히가려워서

밤에도 좀처럼잘수업고 못견될만콤괴로웁고 거기다무서운 丹毒과敗血症等의原因이되는頑固한무좀、버짐、옴균、근지럼症等의皮膚病의黴菌은깁히眞皮에寄生하야 딱벗긔고猛烈히繁殖해서 侵食하는 故로一時的藥劑로는깜작도안함으로 困難합니다。

그런대本劑는醫藥界에서

殺菌作用의優秀

함을認定케된日、콜베氏發見의藥劑에다시 特殊의殺菌收斂、消毒、保濕劑가 適當히配合하고잇슴으로이成分이相乘的으로 作用하야 漸漸病竈의深部에까지 侵透해서 가려움을업새고 진무른것을낫게하고 鉛는종이를벳기는것처럼 病皮를 끕게백겨내고 新陳代謝를 旺盛히하야 健皮가벗적벗적 再生해서괴로운 皮膚病苦로부터 꼭당신을快癒의깃붐으로 引導합니다。

全國藥店 떼파—트에잇습니다

발나서씽긋웃는藥의効力

價藥 .20 .30 .50 1.00

本舖 小林大藥房 大阪京町堀二 名古屋廣小路

代理店 東京神田豊島町 藤井得三郎商店

小林 タムシチンキ (다무시징기)

아그것이야요

어느분의頭髮에도 꼭잘調和되여서 황홀케보이는染毛한맵시

特長
▲中毒防止劑配合으로安全하다
▲최최하지안코自然色으로돈다
▲머리를감지안코드릴수잇다
▲끄리지안코冷水에도 그대로드린다
▲가장손쉽게든다
▲毛髮을傷치안코질도잘드린다

最新ホー부人
白毛赤毛染(予名에一個式進呈切手十錢封入할事)

ぬれつばめ (누레쓰바메)

發賣元 小林大藥房 大阪京町堀

풀 .25

OT—33

ムシ歯はかうして防ぐ

虫齒는이러케豫防한다

齒의保健과美粧에는 殺菌劑가꼭必要

잘르시겟지마는、口腔은實로지독한黴菌의集입니다 그實는 一미리 그람中無慮五〇〇萬으로 八〇〇萬까지라고 稱하는程度로、이것이食物殘滓를腐敗식히면 大端…乳酸을 發生해서 곳齒의守護인琺瑯質을 腐蝕하기始作하야虫齒의 第一步를 만듭니다。또이人염이붓고곰기는것도 化膿性菌의作用입니다。하로에적어도 朝夕二回는 殺菌力이強한구라부齒磨를 常用하십시다。左記한바와가튼 劃期的으로 強力한殺菌劑 그로—루바크—로—루及요—도치모—루가 虫齒의 黴菌과 其他 무서운 病原菌을死滅淸消하야 虫齒를敢然防止하고언제나보기에 美白하고 强한齒牙를創製해줍니다。

虫齒가안되게하는齒磨法

❶구라부齒磨配合의크로—루·가루바크로—루는數十倍로는릴지라도저무서운지후데리야菌과齒槽膿漏의原因이되는化膿性連鎖狀及葡萄狀球菌과大腸菌을死滅식힙니다。

❷요·도치모—루는殺菌劑치모—루에새로히요—도의性能을應用한것으로七萬倍의液으로지부쓰菌을死滅식히고副作用이업습니다。

クロールカルバクロール ヨードチモール

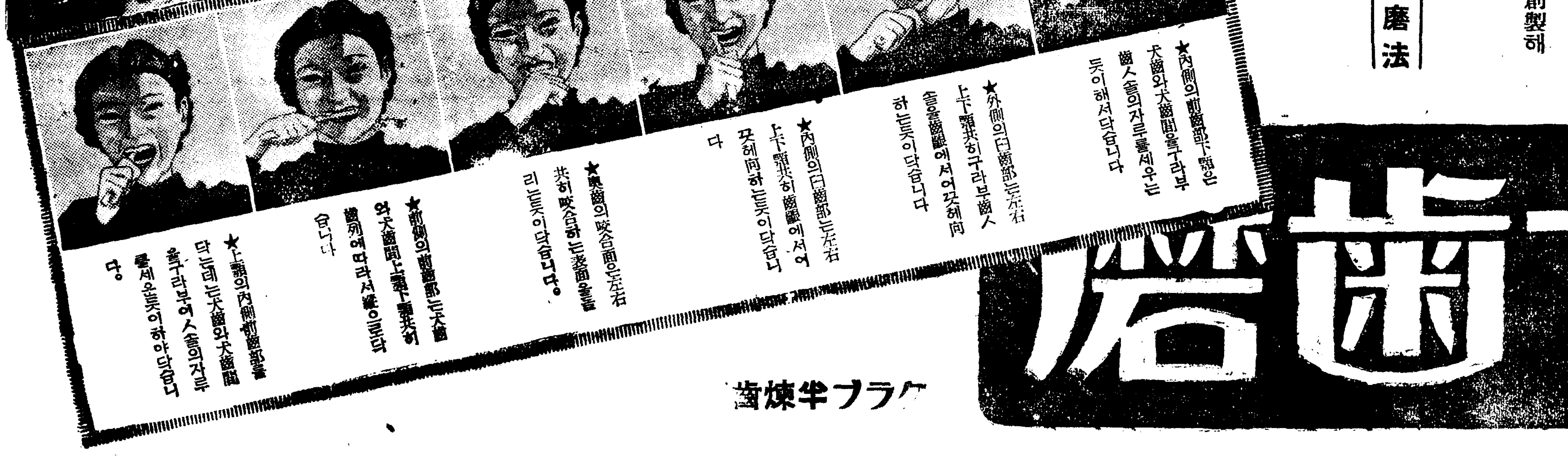

クラブ半煉歯磨

藥用 クラブ歯磨 (구라부)

學藝

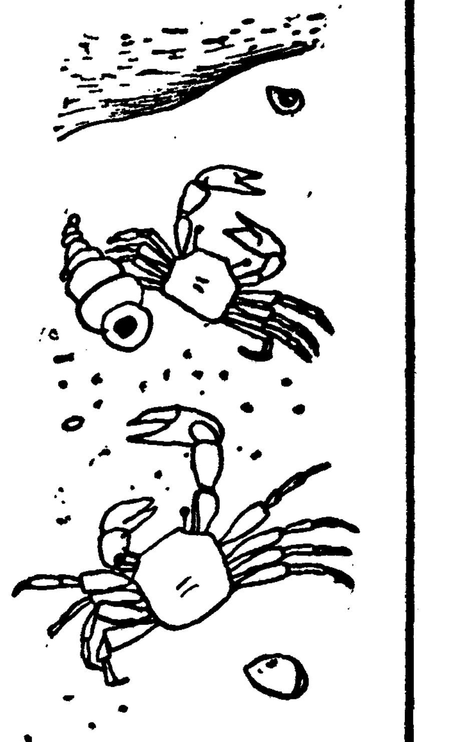

文化時感 (一)

貧困한 精神狀態

李軒求

十七年前 느진가을 聚雲亭에서 民衆圖書館創設의 盛大한式典이 열리엿다。그때의 나는靑雲의 뜻을품고 上京한지 얼마되지 아니하엿건만 時代의思潮 新興의機烈한 更生氣分이街頭에 民心에 膨脹하야 내가 다니든 D學校에는 멍석자리를 다투어가면서 網巾자죽이아직도 新鮮한學者님 生徒가 뒤끓어 父子가 한學校에서 한冊床을 마조對하는 놀나웁고도珍奇한風景을 演出하든時代엿다 敎育—더適切히말하면 新時代的啓蒙思想이 極度로 高調되야 言論機關이 整備되고 이어서 이러한社會敎化의 民衆機關이 簇出하라는機運을 보여주엇다。우리의손으로 우리文化의 啓蒙發展에資하자!라는것이 이時代 이情勢에對한 平易한 普遍的定義가 되여잇섯다。

그러나 이歷史的文化의 出發을 意味한 民衆圖書館이 그後어떠한 經路를밟어 오늘의 仁寺町一分館의 形態에 일으고말엇는가? 하는데對하야는 이時代의 社會的雰圍氣를接觸한 者로서는 누구나다생각되는바가 잇슬것이다 熱이잇섯다。覇氣가잇섯다 그意圖는壯하엿다 그러나 그歸適은 어떠케되엿는가? 이러한 結末을가저오게된 動機와原因은 어듸잇섯든가? 人材가업섯다 며 適 明히말하면 眞正한 럭게 一言으로 論斷할수잇슬것인가? 아니다 도리어 人材와 일군을 分明잇스면서도 事業에對한 具體的計劃과 이를實踐할 經濟的 背景이 이에照應해오지안헛다는것이 더 큰原因이엇섯다 그러든時代를지나 오늘와서는 그具體的計劃과 經濟的背景이 相當히 整備하여젓다 하건만 우리는 메個의벨명과 豪遊의氣焰을 展開케될뿐 참된 하나의文化的施設을 볼수업다 勿論나는 여기서 數日前 이紙面을通하야 半個月에 亘한 『文化公論』의諸家의卓見의두틀이어서 여기 그役日課을 쓰라는것은아니다 오직問題는 文化에 對하야가지는바 우리의 知的水準과 人間的敎養自體다 스포ㅣ츠가旺盛하고 映畵의 吸收力이 彪大해짐을따라 健全한 肉體와 飽滿된感覺의慰安이 잇을는지는 몰라도 空虛하여저가고 貧困하여저가는 精神狀態에對하야 우리의打診과 우리의 療法은 하나의神秘로운 處方도 發見도 엿을수업는 오늘이아닌가? 어듸를 가보아도 生活에困窮하여지는 市民의 蒼白한얼굴뿐 찾고 기피생각에무이요 무엇을 헤매치는바 神秘의 偏眼과 敏捷한 行動을 찾출수업다 우리가 우러러본 先輩의行路가 이미 遮斷되여잇고 後進이라고할 學生層 又는二十年代의 靑少年에게서 참다운努力과 피끓는 熱意와遠大한 理想에對한抱負를엿을수업다는것은 얼마나 이時代의 呼吸이 去勢되여잇고 桎梏에빠저잇는가?를 嗟歎하는바不幸에 滿足해야만하는것일까? 敎科書以外에서眞正한 산敎訓을 찾기에 참다운階梯를밟는바 知的慾望과努力이어서 敎育이란 完全히 좀더비싼商品化의 功利的意味와게 가질수잇슬것인가? 아직 우리는 數萬의藏書를 가진이의이름을 어땅에서든지못하엿거니와 圖書室하나 完備하지못한데다가 設使할수잇는誠意로써 가젓다는 圖書에對한利用이 얼마나活潑한가를 생각한다면 이皮相的形式的在人的知識의 授受에對하야 자못 價망스럽기 짝이업다 家庭에 書齋아니 冊장이업고 學校에 讀書室이 업고 社會에 公開된 圖書館이 施設되지못하엿다면大概그社會그民衆의敎化程度란 可히 짐작할일이다。

古書解

松江歌辭板本考

❶ 方鍾鉉

내가 이 松江歌辭에 關하야 써야만 될 處地에 잇는것도 아니고 또 쓸만한 資料가 그리 充分한것도 못되며 더욱이 이에關한 學的自信이 좀 不足하다는것도 나는 짐작하고 잇는바이다 그것은 무엇보담도 내가 專門으로 공부하고잇는 내의 學問의 範圍안에 이松江歌辭가 잇지안키때문이다。

그러메도 不拘하고 내가당돌하게 이문제를 드러 말하게되는것은 대개 아래에쓰는 몃가지 理由가 잇스므로 그러케 되는것박게 아무것도업다。

첫재로 이책이 諺文으로表示되엿다는것이니 그內容을漢文을 써서 記錄하지안코 보는 그대루 우리말을 그가운데에서 차출수가 잇다는것이 나의 注意를 여기에 끌어부친것이다

둘재로 이죵에다른 先輩들이 이책에關하야 發表하는 이가잇서서나는 오직내가 보고저하는 學問의 範圍안에서 이에對한關心을 가지게 되엇이다 卽多少 알고저 하는 疑問의 눈을던지게 된것이다。

셋재로 數日前에 偶然히나는 이책의 板本을 한卷엇어 가지게 되엇는바 이板이果然 在來의 것과 다른것일까 가튼것일까 하는 一興味를 가지게 되어 여기 그比較를始作하는것이다。

나는 松江歌辭의 板本한卷을 數日前에 손에 너케되엿다 그동안 數年이 넘도록나는책을 모아보려고 애쓰며오든바 그동안에 일즉 한번도 내눈을 거친일이업는 「松江歌辭」를 나는 偶然히 만난것이다 勿論 一二人 先輩에게는 各其 그所藏이 잇지마는 나는 이方面에 專門이 아닌만큼 내에게는 冊商이 일즉 가지고온것이 업섯든것이다。

그러나 그마치 그리 흔한책은아니고도 내가 關心하야 오든만큼보고십고 가지고 십흔것이自然이라 나는이책의 감시좀 重함을 不顧하고 내외것으로 맹그러버렷다。이새책을 가지는기쁨을 나는이기지 못하야 곳이것의 著者며 어것의著作된年代며 이것의 어듸板이며 어느때의板인가를 알고십헛고 또다른 책과가튼것인가 아닌가를 分明히 해두고 십허진것이다 곳나는나와 두어집을 사이에 두고 이웃하야 잇는 先輩 李熙昇氏를 차저 松江歌辭를 좀 빌려주기를 願하엿더니 氏는 아직 가진것이 업노라고하며 現在 가리 梨花女子專門學校에서 勤務하고 잇는 先輩 徐斗銖氏의 所藏을 欣然히 보여 주시므로나는 이 두책의 板本을 爲先 比較해 보기로 한다。

震檀學報에 李秉岐氏가『松江歌辭의 研究』라는 題目으로 三回에 亘하야 一百廿餘페어지나되는 解說을 發表하엿기로 나는 一一히 읽엇고 또月前에 鄭潤濬氏가 刊行한 그著書인『朝鮮詩歌史綱』에서 亦是 이 松江歌辭를 論한것이 잇스믈 나는 精讀하엿다。모다 이方面의 先輩요 또 大家들이라 나는 여기서 이들의 發表를 參考로하야 우에 말한 두板本의 比較를 아래와 가티 試해보고저 하는것이다。

어 두책의 板本이 가트며 안이 가틈을 比較하고저 함에 잇서서 亦是 이책의 著者가 누구며 어느때에 刊行되엇으며 어떤한 由來를 가지고 오늘에 至하엿는가를 그저 보아 두는것이 그順序일뜻하기로 簡短하나마 아래 이에 關한說明을 一二三 부처 두기로한다

어제을 著作한이는 그姓은 鄭이오 그이름이 澈이니 松江은 그號이다 李朝中宗丙申에 京城에서 出生하야 金潤西와 高峯崎에게 그學을 受하엿고 栗谷과 牛溪와 그는가장 親하엿다한다 四男二女를 두고 宣祖癸巳에 卒하니 時年이 五十八이엇다。

CINEMA 映畵에서 어든공든 Conte

最後의億萬長者 (2)

朴泰遠

第二景

트레모로國의 平和와 秩序는 그날로 어지러워지고 말엇다 大體 어데서 생겨낫는지 數萬마리의 파리가 全國民을 極度의 不安과 恐慌속에 집어너허버렷다。

將次 이나라에 큰 災殃이잇술려고그 나쁜조짐으로、이러케 파리가생겨난것이라고 말하는이도 잇섯다。

國力伸展을 꾀하는 某强國이 그 侵略政策의 先驅로 爲先、여 可憎한 벌레를 國內에 물아너흔것이라 말하는이도 잇섯다。

이바게도 왼갓 種類의 流言蜚語가 巷間에 떠돌고 그래、人心은 極度로 흉흉하엿다。

어느날 午前열時—動物虐待防止會、特別會議室에 會長 안단테·모데라트氏以下 十七人의委員이 모혀서 人心을 安定시키며 各其 다시 生業에 專心할수 잇도록 하로바삐 어憂慮할 現象의 根源을 除去하여야 한다고『파리撲滅期成會』가 組織되고 卽時 外國으로·一千五百個의 파리채와 三千枚의 파리藥을 注文할것을 可決하엿다。

가튼날 午後세時—慈善協會 特別會議室에 會長 안단테·모데라토氏以下 十七人의 委員이 모혀서 國內 與論의 一部를代表하는 파리自然發生論과 天變地異前兆說을 斷然 排擊하고亦是 이것은我國의 平和와 秩序를 攪亂하여서 某種의 陰謀를 遂行하려는 危險思想을 가진者가 外國으로부터 파리의 大量移入을한것에 틀림업스리라하여 卽席에서 어可憎한 犯人에 對하야 逮捕令을 내렷다。

그러나 어 트레모로國에는警察도 軍隊도 업섯다。그것에새삼스러히 생각이미천 委員들은 俄然 緊張하여 緖百會議數時間에 犯人逮捕와 파리撲滅을 爲하여 國家總動員을 可決하고、도 한便 英京、倫敦、빼어커ㅣ街로 緊急打電하여 稀代의 名探偵 사ー룩·홈즈ㅅ老先生을 招請하엿다。

또 가튼날 밤——。一千五百名을 收容할수 잇는 公會堂大集會室에、國民大會가 열리고、動物虐待防止會와 慈善協會의一委員으로부터 各其、그날의 두會에 對한 詳細한 報告가 잇섯슬때 聽衆들은 極度로 興奮하여 파리채와 파리藥은 不幸히 國產品이 업스니 舶來品을 使用한다더라도、犯人만은 外國探偵의 功名을 기다릴것 업시 우리들의 손으로 逮捕하도록하자고 서로 발을 굴으고 손뼉을치고그러한 법석이 업섯다。

그 다음날 까뿌트廣場 大揭示板에는 다음과 가튼 뉴ㅡ스가 陸續 報導되엿다。

◇急報 第七◇

名探偵 사ー룩·홈즈ㅅ氏는 今夜旅客機로 英京을 出發

◇急報 第八◇

怪犯人을 逮捕하는者에게 안단테·모데라트翁은 賞金五千萬圓을 提供하리라한다。

◇急報 第九◇

義人 룸바從男爵이 我國의危急을 傳하여듯고 英國으로부터 來朝。全國民은 今夜 公會堂으로와서 氏에게 파리잡는法을 배우라。

◇急報 第十◇

獨逸에 注文中이엿든 파리채 一千五百個와 파리藥三千枚는 今日正午에 入港한 세레나ㅣ타號 貴重品保管室로부터 奇怪하게도 紛失되다。

◇急報 第十一◇

그러나 國民諸君은 安心하라 捕蠅術의 名人 룸바從男爵은 用意周到하게도 一千個의 파리채와 二千枚의 파리藥을自身 行李속에 간직하고 왓다

現代詩의反省과自覺

―낡은詩精神의棄揚을爲하야―

❶ 尹崑崗

批判的精神이라는것은"現狀"에 滿足하지안는 精神이요、習慣的重複感을 미워하는 精神이요、날카로운 新鮮味를 渴望하는 精神이요、賦與된것에 盲從하지안는 精神이다!

○

우리들의 낡은詩의世界에 잇서서는"自然"에 對한 人間의 單純한感情——感動이라고 불러도조타——의 文字化가 곳詩가 될수잇섯스며 詩의行勢를 누릴수가잇섯다

그러나 單只 眼界에 反射된 自然의光景 그것만으로 滿足할수업는 不幸(!)한 人間의子息들은 마침내 그것에 倦怠를맛보게되고 그倦怠는 드디어 그것에對한 反省을 가저오게한것이다

—라고하는것은 人間이 享有하는바"感情"이라는것도 亦是 한개의"自然"에 不過하다는것을 自覺하게된 까닭이다 누구나 다ㅡ말할수잇고 누구나 다 읊을수잇고 누구나 다ㅡ글자로 쓸수잇는것이 詩라는 갑싼 普及版的思考는 모조리 거더치워야될때가왓다

오늘날——우리들의"理性"은 우리가 가질수잇는 單純한感情에對하야 無條件으로 握手하기를 拒絶한다 그놈은 항상感情의 동뒤에서 監視의눈을 희두르며 感情에게 秩序를 주려하고 심지어 命令까지도 나려려한다

○

우리는 흔이"生活이업다"는말에 接하거니와、生活이업다(!)는말은"生活이업다"는도줄 意味하지는 안는다 그것은"生活이 非生活的"이라는 뜻을 意味하는것이다

그럼으로、"生活"그自體가非生活的인"詩人이"生活"을 가저오기전에"詩"를 먼저 가지려할때에는 詩와 詩人과 現實의 무서운 相克性이 생기게되는것이 아닌가?

生活만 잇스면(!)이데올로기만 조흐면(!)리슴가튼것은 多小 無理가잇서도 조타는"式의 갑싼 詩的老婆心이 去勢된 포엠의 荒野에는『生活업는 포엠』이라는 色다른 한개의悲劇의 元素가 차저온것이다——이悲劇은 確實히 前日의悲劇보다도더욱 悲慘하다!

○

言語——言語에는 그것이 가지고잇는『意味의面』과 그것이 傳하는『音의面』이잇스며 그럼으로 詩는 이두개의面의美學의 構成을通하야 對象을 料理하는 藝術中에도 가장 極端的인것이라고 말하거니와 事實 우리가 오늘날 接觸하는 詩를 보면、事態는 逆立되어잇다 (勿論、나는 여기에서 現朝鮮詩壇에 對한 抽象的 罵倒를 베풀고저하는바는 아니다)

우리들의 詩에잇서 가장 原始的이라고 볼수잇는 抒情詩를 가지고 이야기할지라도、그것은 (抒情詩)自我의 抒情性의 마즈막燃料를 象徵主義의 旅舍에서 재(灰)를 만든다음、그때부터우리의詩의 行路에는 말할수업는 苦惱의長夜가 계속되엇든것이다

朝鮮으로 말하면、新詩가 생긴以後 요한、岸曙、春園等의 時代가 가장 허물업는 조선的抒情性의 絶頂을 보여준 때라고 말할수잇스리라!

漢詩

落花 押春

桐岡 考選

三等之三

平北義州月華面千川洞三九 申雲秀

春事悤悤已九旬
殘紅零落怨殘春
餘香猶有留芳樹
避澀須當到繡茵
夜雨聲多深院裏
晚風吹急小溪濱
墻頭蜂蝶林間客
情恨爭禁一樣新

紙上顧問

【問】 三十五歲된男子와 十八歲된女子하고 約婚을하엿습니다 年齡上너무나差異가되지안흘가요?

湖南 R 生

【答】 서로 愛情만잇다면 그다지 差異가업슬줄압니다。(係)

【問】 朝鮮의醫師 試驗制度는昭和十五年限이라는風聞이事實입니까? 醫師試驗科目과 試驗期와紙上下敎하심을 伏願仰望하나이다

元山 欲願彰生

【答】 事實입니다。科目이나 期限은 同期마다 官報로報導됩니다 (係)

【問】 中央舞臺의 沈影 映畵監督 李奎煥 羅雲奎 諸氏의各各住所를 下敎하여주시면 感謝千萬이겟습니다

滿洲開原 一讀者

【答】 沈影·鍾路三丁目天一映畵社內 李圭煥·京城府新堂町三〇四의一五七 羅雲奎—자세히알수업습니다明治二丁目京城映畵社李創用氏게 알어보시지요(係)

開催期日 九月下旬 申請期日 九月五日까지

曲目 二曲을演奏하되一曲은本會指定曲을取하고一曲은隨意로함

【聲樂】 DER WANDERER (放浪者)—슈베르트

【피아노】 IMPROMPTU (即興曲)NO.4(作品九〇)—슈벨트

【바이올린】 CONCERTO (協奏曲)NO.6(B FLAT)第一樂章—로ㅡ데

第三回 全朝鮮男女音樂콩쿨

參加資格 全朝鮮男女로하되聲樂은滿十五歲以上

申請規定 申請金二圓과伴奏料一圓을申請書와함께本社庶務部로交附함 (但한번申請한뒤에는申請金을一切返還치아니함)

表彰 入賞된분에게는本社로로부터콩쿨賞金을授與함

審查委員 金永煥 朴泰俊 洪蘭坡 朴慶浩 玄濟明 桂貞植 金元福 鄭勳謨 【無順】

主催 朝鮮日報社

六月 婦人衛生메모

더위가심하기전에

『대하증』을곳처버립시다

자궁속에 병균이 들어가서 부인병을 알케만듬으로 그병화근을 의사전문약『와세돈球』로 치료하시면 곳 근치됩니다

東京木村婦人病院長 醫學博士 木村仁

땀배오르는 요새에 몸이냉하고 아래배가 거북하며 대하증(냉증)이 내려서 고통과번민으로 쓰라린 세월을 보내시고게신 여러분!

더구나 점점 더워오는날에 악취가 심하나시게되실때에는 그심상은 참으로 딱하실줄밋습니다

그러므로 하로밧비 병화근을 곳처서 부인병을 근치식혀야되겟습니다마는 흔히 여러분은 그병화근이 어데잇는가를 깨닷지못하시는때문에 정당한치료를·못하시와 병을 중환으로 만들게되시는 큰폐단이잇습니다

부인병(자궁병)이란 병균이 자궁속에 들어가서 그곳에 홈집을 만들고 붓게하며 쑤시게하고 진물느게만드러서 그곳에서 생기는 진물과고름인즉『대하증』이 나오게하는병인만큼 그병화근=즉자궁속만 치료해버리시면 대하증은 물론이요 지금까지에 깨닷게되든 모든 부인병의증세는 모조리 업서지게됩니다

그런때문에 무엇보다도 먼저 자궁속에서 활동하고잇는 병균을 모조리 죽여야만되는데 이것을 곳치라고 먹는약=탕약 물약 환약 가루약등을 장복하든가 흔은 의사가 권치아는 민간에흔히잇는 자궁에넛는약(거문빗나는것이 태반이며 흔은 약한개를가지고 몃칠식 쓰게한것)을——써서 오히려병세를 더욱심하게만들어가지고 비로소 병원을 차저오시는분이 만홈은 참으로 딱한노릇입니다

그럼으로 부인병을 속히근치식히실여러분은 전문병원에가서서 진찰을 바드시거나 또는 자택에서라도 손쉽게 유명한 병원치료와 똑가튼 치료효과를 엇게되는『와세돈球』로 치료하시면 단시일안에 완전히 근치되여버립니다

『와세돈球』는 帝大病院과 赤十字病院을 위시로 전국유명한병원에서 매일수만혼 부인병환자를 구원하고잇는 약으로써 처음으로 민간에 제공된 의사전문약인만큼 그신용과 우수한 효과는 더말할것도업사오니 全道의 醫師諸氏는 물론이요 일반자택치료환자께서는 꼭『와세돈球』를써서 속히 근치의기쁨을 어더주시기를 바랍니다

저는이럿케 부인병이 근치되엇습니다

別別藥中의眞珠입니다

(京城) 孫寅子

(前略)여름이되면 더욱심하야 허리가아프고 말못할신고를겪는세가 남과가티 姙娠의기쁨을엇게되니 이 무에라치사하오리까 一時는內服藥 坐藥 丸藥할것업시 힘써求해다가먹엇스며 참한조섭도햇스나 差度란 조곰도업섯습니다 영영낫지안는病이로구나 斷念햇슬때의슬픔에서救해준것이 엇던동모가자기의체험과함께권해준『와세돈球』입니다

淋毒性內膜炎이完治되어

새로운夫婦愛

(定州) 朴順愛

이와가티 기뻡에넘처서붓을들줄이야 꿈에도생각지안엇습니다 생각하면 感謝의눈물이끈칠줄을모릅니다……中略 남편은 자기의 불찰을 감추기爲하야 나의림독성내막염이잇슴을 말하지아니하고 勿論의사에게도 보이지못하게함으로 결국대하증에 피가섞겨서 나오게되고 熱이나매 局所를중심으로 그부근이 심하야아퍼서 죽을지경이엇습니다 內服藥과坐藥을 작고 권하기에 권하는대로 써보앗스나 아모효험도업고해서 친정으로 도라갓습니다 바로그날우연히 놀너왓든 친한동무에게『와세돈球』

處女『대하증』이

『와세돈球』의德分으로完治

(仁川) 金龍女

의효험담을못고『와세돈球』를 쓰기시작햇습니다……(中略) 藥을쓰면 몸이편하여지고 氣分이조호므로 연속하야사용하엿드니 아픔이 경하여짐을따라 대하물이 점점적어지고……(中略) 남편도자기의잘못을후회하며 림질치료에 全心하야 全快할날이 멀지안흠으로 근일내로 식가로가기로 결정되엇습니다。

전날보내주신『녀성의신생리학』과 藥三十六日分은 틀림업시 영수하엿사오며 그약을 쓰기시작한지 일주일만에 증세는무사히나엇스며 同時에가려운증세도 업서젓스며 더구나그지절머리나든『대하물』도 나오지안코 며기분도조화지고 제일얼굴에 화기가돌며 회교동무들까지 아조딴사람가티되엇다고들합니다 동봉한別紙의증세는 제동모의것인데 그동모는昨年여름부터『冷症』이나낫다고하며 그동안『거문빗』나는약을 쓰고잇섯스나 조곰도效力이업슬뿐만아니라 도로혀 심한고통을느끼고잇섯다합니다 그래요새에는 제가쓰는약을가리쓰고잇사오니 速히보내주심을기망하옵나이다

와세돈球로써만 혼환자를 구원하고잇는有名한病院의一部

東京帝大附屬病院
京都帝大附屬病院
九州帝大附屬病院
東北帝大附屬病院
日本赤十字社病院
救世軍病院
日本醫大附屬病院
大阪醫大附屬病院
岩手醫專附屬病院
長崎醫大附屬病院

가정에서 손쉽게 근치되는

『와세돈球』는 깨끗한 미라빗조는약이니 약한개를 국부속에넛코 주무시면 조곰도 이상한감이 업시 곳 녹아서 약기운은 병화근에 작용하고 몸전신에 퍼저서 곳 근치됩니다

—약가는——十二日分…一圓廿錢、廿四日分…二圓卅錢、卅六日分…三圓四十錢(病院用덕용포)百四十球 十三圓이오며 주문하시는대로 조선국문으로 알기쉽게쓴 『부인의신생리학』을 어느분에게든지거저드리며 대금인환으로 도송하하옵니다

總代理店—東京市芝區通新町十三ノ一 合名會社 河原商店 (振替東京三五〇一九番)

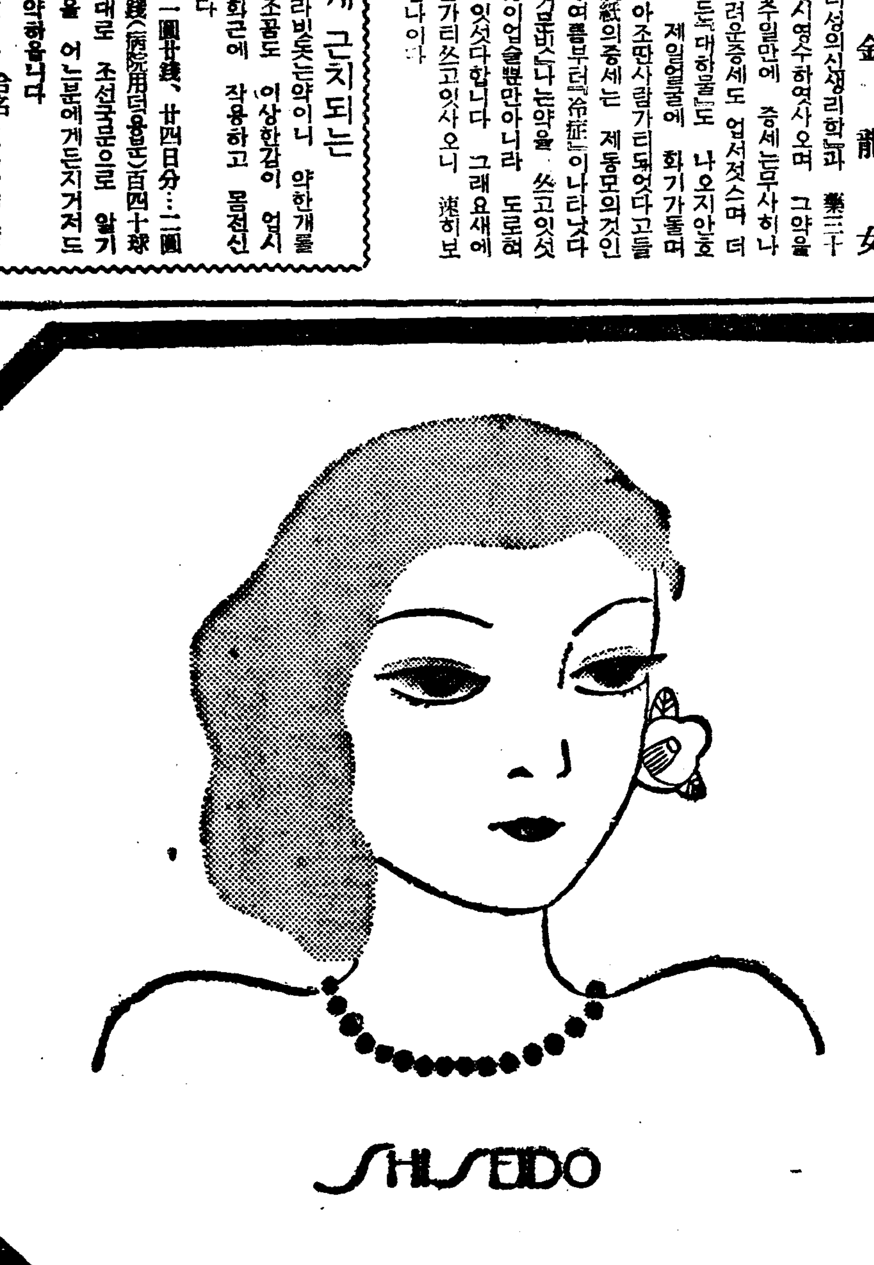

정말로어여뻐게하려면正當한化粧이살려준다!

靑鳥化粧品

靑鳥香水·靑鳥粉白粉
靑鳥バニシング·靑鳥口紅·頰紅
タリーム·靑鳥ポマード
靑鳥水白粉·靑鳥香油

어떠한化粧品이든지外見으로는잘알수업고써보고나서비로소그眞否를判斷하게되는대靑鳥化粧品만은確實히當身의滿足을살수잇는貴重品이다

SHISEIDO

東京·銀座 資生堂

認識不足은 一生을 그릇처

男生殖器의 健全發育法에 눈을 떠라

一石二鳥 腦神經衰弱의 復活도 生殖腺의 內分泌에서

性敎育의 缺陷을 느기고잇는 現代 — 가장 重大한 性問題에 對하야 認識는, 敎育잇는 靑年이라도, 人生의 — 不足이 잇지안을가

認識不足의(一)

生殖器는 生殖本能뿐이라고만 生覺하고 잇스면 이것은 크나큰 認識不足이다…… 內分泌學上 生殖腺의 호르몬 內分泌機能은 男子다운 勇氣, 腦力, 精力의 根源임으로 不自然行爲로하야 生殖器發育不全, 機能障害가되며 鬱鬱하야저서 腦神經衰弱을 呼訴하고잇는靑年이 于先生殖器의 强健發育을 企圖하면 腦力記憶力이 增進하는 基本이되고 日常生活氣分까지 快活하게되다.

認識不足의(二)

舊道德의 因習으로 生殖器에 關하는것은 一般的으로 붓그럽게 生覺하고 숨기며두고 治療를 하지안으려고 하는것은 時代에 뒤떠러진 認識不足이다 神聖한 生殖器도 아모거리길것이업다 醫學아페서는 눈도 귀도 입도 蕭蕭말고 速히한거름나아가 治療하고 遠遠한 前途를爲하야 幸福成功의資格을 完成할것이다

認識不足의(三)

生殖器의强健發育을 藥物療法에만 期待하는것은 醫學界가進步되줄을모르는認識不足이다 劃期的新新한物理療法界에잇서서는 世界的發明品이라고하야海外에까지 名聲이놉흔 ホリック 眞空水治器의理學的作用과그具體的効力은 實驗界에好評이날로놉다

ホリック眞空水治器
目前에나타나는物理作用

理學作用을 治療醫學에應用하는대잇서서 精巧를 極히한 本器는 自己가 秘密輕便하게 쓸수잇다 한번本器를 直接生殖器에 使用하야 嶄新한物理療法을 行하면 當場에 理學的眞空吸收力을 이르키고 貧血萎縮한 生殖器에는 新鮮한 血液이 旺盛히 流集하고 筋肉組織을擴張하야 發育力을 促進하고 同時에 水治療法作用에依하야 エンツンデュング를 發生하야 不自然行爲, 過房의害遺精, 夢精, 早漏, 陰萎, 生殖器神經衰弱을 回復식히는効果가잇다 歪形彎曲을 整形으로 弱少健全發育하게하는 効果도잇다 機能도 强健하게되면 男子다운 元氣勇氣의 主人이되며 腦力記憶力이 增進하고 氣分이 明朗快活하게되며 緊張한 奮發心이나고 人生이 快活明朗하게되나

(東京新療法研究所外景)

初夏의 一週間—

萬物發育成長의 씨-즌인 初夏의 今日을好機로一週間이라도 一日一回、一回約十分間식 自己가本器를 實驗해보라漸次로 生覺하엿든바 効果가잇슬것이니 손을 대지안흐면 이러한 幸運을잡을수업다、얼른 남보다 먼저 實驗하야男子의 資格을 훌륭하게 完成하도록 努力하야 成功幸福의 運命을 開拓하여라

無代進呈
非賣品
圖入說明書
造化의秘密。 性의新知識開放的滿載外=本器의詳細說明=
葉書로申込하시압
=全部無料로送呈한다
(類似品에注意 과ホリツク를)

醫學博士五十餘氏 實驗證明推奬
登錄商標 **ホリック眞空水治器**
金五圓 送料 內地 二五錢 植民地 五五錢
=說明書添付=
◎代金引換小包는 別名으로密送 各送料十五錢增
◎効果不完全한模造品有함ホリック眞空水治器를要求하시압
◇包莖―짤으지안코、自己가 秘密히成形할수잇다
ホリック包莖安全器
金四圓 送料 內地 一五錢 植民地 四五錢

東京市芝區神谷町十八
東京 **新療法研究所**
(電話芝三一三一 振替東京七七三九)

朝光 七月號

鳳山탈춤座談會

出席人士……宋錫夏・孫晉泰・李鍾泰・李東碧・韓相健・羅雲善・金辰玉・金景錫・金確實・嚴善珠・金眞淑・李惠求・李相南……本社側……咸大勳・盧子泳・玄仁圭……

金買價引上과朝鮮産金業 — 張元俊

物價騰貴와國民生活 朴用來

外國領事館通譯生活記
米國領事館三十年……申鳳休
風雲變轉中國領事館生活……金佑行
佛國旗아래二十七年……李鍾燁
싸베트白聖館十三年……金東漢

定價四十錢
京城府太平通一丁目六一 朝鮮日報社出版部發行 振替口座京城五八七八番

◆孫悟空의昇天……卞榮晩
◆谷……金珖燮
◆글……金東鳴
◆바다ㅅ가風景……李應洙
◆SEA BREEE……金光均
◆길……林學洙
◆瞑想의 幅……李應淑

在京外國人學校의午前……齊波生

今古 諷刺諧談珍談……靑吾
福城君哀話……翠雲
野談 初夜夢……申鼎言
實話 惡魔主義者의告白……高敵鳥
朝鮮의怪奇人物……車相瓚

日本政局의前途 咸尙勳

朝鮮의名山巨刹 文一平

■朝鮮女流詩選……李殷相
■非評人의拙辯……李軒求
■各國의靑年運動……編輯室
■李寅善獨唱會……任東爀
■話題의世界情報……一記者
■映畵의原作問題……徐光霽
■伊太利音樂의特質……金管
■社會事業家金鍾翊氏의人物……又夢人
■音律界權威河圭一翁의長逝……咸和鎭

朝鮮의金融統制 李健赫

癩病療養所探訪……金甲洙

七月의創作
短篇小說 少年行……金南天
短篇小說 아씨와안잼이……尹基鼎
中篇小說 夜宿……姜鷺鄕
戱曲 길……金鎭壽
探偵小說 일어진寶石……金裕貞

放浪生活四十八年……劉楚詩

延專學園秘事 Y・W・S

二大連載長篇小說
川邊風景……朴泰遠
無風地帶……咸大勳

京城大建物大工事側面史
中央基靑會館
漢江人道橋
天主敎堂
京城驛

中部版

工場地帶永登浦에 緊急한 消火施設
이번龍山工作會社의 大火災로
不安痛感하는工場의進出

【永登浦】 이십사일밤 영등포(永登浦)에 잇는 룡산공작주식회사(龍山工作)공장재난사건은 영등포유사이래의 대화재로 그피해정도도 지금가래서는 얼른짐작할수업는 상태로 대한수자를 앏수업는 상태로 대체이십여만원으로 추정되는터인데 이번화재로말하면 현재동지에 공장을가지고잇는 수십개소의 대회사는 물론장래동지에진출할계획을 가지고잇는 일반재계인으로하여금 저으기 불안을 느끼게하는바가잇다 즉동지는조선안의중요공업 지대로서 현재수십의대공장 연들이립하야 년산이천 사오백만원의 공산품을 세계각유수의 소비시장에 보내고잇는터로 공업조선의 장래가 크게기대되고잇는 김버팔현상이나이번과가튼 풍세도업고 천후가극히 순조로웟고 주위의상향으로보드라도 소방기관의 완비만되드엿다면 이러한 참혹한큰일까지는 내지안코 무난히 진화할수잇섯슬것인대 겨우십여명의상비소방원과 품푸자동차가튼것도 얼마전에 회사기부로 구입한새차하나와 기타경성 소방서에서 배부하여준 적은차한대가잇슬뿐으로 전혀경성 응원단의힘을 빌지안호면 안이될형편이고 소화전(消火栓)의 불완전한것은 실노어어도단의 현상으로종려 당국에서는 영등포일대의소화진영(消火陣營)에 성의잇는조치를 강구하야 주기를바란다고여론이비등하고 잇다고한다

金浦에도旱魃

【金浦】 김포군내의 이앙성적은 칠할이상의 순조로운 상태에잇서 일반농가에서는 풍년을예상하고잇는바 일개월간 계속적인 발로인하야 벼서 말라죽는곳이 삼할이상이 된다하며 만일 금월이내로 상당한강우가 업는때에는 흉작을 난면이라하야 날마다 천천만바라보고 우려중이라한다

春川一帶에橫行튼 稀世의大賊被捉
三年間繼續하야農家만出沒
前科二犯의尹甲順으로判明

【春川】 춘천군일대에 삼년을두고 출몰하야 인심을 흉흉하게 할뿐만아니라 경찰의속을 태우든 절도범이 드듸여 처포되엿다

소화십년 삼월팔일밤 신북면률문리(新北面栗文里)박모(朴某)의집에들어가 쌀한가마니를 내여다 팔어먹것을 위시하야 춘천군(春川郡)일대 농촌을 전문으로 교묘한 절도사건이 련발하엿는데 이에 춘천경찰당국은 일시는 상당한 경계망을 느리우고 혐의수사를 하엿스나 도모지 단서조차 잡지못하고 각금각금 일어나는 절도사건에다만 인심이 흉흉할뿐이 엿든데 지난 오월륙일 오후열한시경춘천군 동면 감정리 (春川郡東面甘井里) 최모(崔某) 의 대장깐에 침입 하여 다량의 철물을 절취하여간 사건이 발생되자 이절도 사건은 한놈의소위라고 형사대를 파견하여 불면불휴의 수사를 계속하여오든중 지난 륙월 십일일저녁에 김봉준(金鳳俊) 형사가 신북면 (新北面) 모처에서 태도 수상한자가 어릿어릿 함을 의심하여인치취조한바 의외에도 삼년간이십여처에서 경계망을 뚤코 유유히 범행을 계속한 전과이범의 신남면 증리(新南面甑里)에 거주하는 윤갑순(尹甲順)(三二)으로 강원에서 나오자 곳고와가튼 범행을되푸리하엿든것이라는데 가택첩입 절도등 죄명으로 엄밀한취조를 밧든중 수일전에 일건서류와함께 춘천검사국으로 송국되엿다고한다

"氏"字안부처엇다가 半말햇다고逢變
洪川釀麴共販所員의橫厄

【洪川】 지난륙월이십이일오후오시경에 강원도홍천읍 (江原道洪川邑)장전교등 판매장에서 일대소동을일으키엿다 자세한내막을 들어보건대 홍천면내삼포 (洪川面內三浦)에거주하는 리종억(李鍾憶)(三七)이가 고치강을 차질때 출금원(出金員)신정균(申貞均)씨로부터 리종억이!하고 불넛다고노발대발하며 무수한욕을하고 사무실까지 뛰여들어와 욕을하므로 신씨가분개하여 그것이무슨 반말이냐 하며말되엿드니 사람친다고 야단을 함으로 여러사람이 말니며 그대로돌아갓는데 리종억이의 친족인 홍천양주주식회사(洪川釀酒株式會社) 리사(理事)리종춘(李鍾春)씨가와서신씨더러 『빼가』니 『키사마』니하며 욕을하엿다한다 그일에대하여 신정균씨는 다음과가티말을 하엿다

저는 남에게반말한일도업고 따라서 그사람에게도 반말은 아니하엿습니다 사람이 한울이라면 씨자를너허불으겟지만 하로에 수백명을 부르는데엇지 매캐다 씨라고하겟습니까다만 아츰에 고치팔녀온사람들을 모아노코 일가족이 한달동안 애써지은것이니 판동으로 술을 마시거나 혹 술데어시 쓰지 말라하고 혹 술취한 사람이 돈을 차출때에는 야종에 돈을주며 무수히 아려듯도록 타일러보내엿서도 결코 촌농민을 무시한적은 업습니다 운운

目擊者의 談

리종춘(李鍾春)씨가 너무도 하다고본다 적어도 모회사 리사요 또 홍천서 일류시사가 자기친족만 생각하고 잘잘못은 구별치안코 함부로 점잔은처지에 대하여 욕설을하는것은 홍천사람의 체면으로도 생각할 여지가 잇다고본다 신정균씨가 평소에도 농촌민(農村民)을 위하여 여러가지로 일을하는데 그러케 농민을 하대할리가업다 운운

漢江水涸渴로 木船往來零星

【纛島】 금년은 이앙기에들면서 부터 한발이심하야 일반농가의 이마살을 찡푸리게 하엿슬뿐아니라 이와가티 한발이우심하고 지리한만치 한강의중류이상으로 부터 상수는강물이말려서 상선의통행이 전연 두절되엿슴으로 한강연안의 일반상업은 정연상태에 빠저잇슴으로 동방면의운수어자와 일반로동자들의 생활은 극도로궁핍하야 연안일대의 상황은 거의절식상태에 빠저잇는 참담한 현상으로 만약이한발이 더욱 지리하게 계속될때에는 강연안의 일반로동자들의 주민생활이 우려된다고한다

道知事에게哀訴코자 泰山峻嶺五百里길
품고온孝子表彰狀은輕薄者의嘲笑거리
知事는못보고警察署가웬일
"업는사람의子孫은 學校도못가야올흐냐"
敎孫哀話

【春川】 오십여세의 늙은이가 옛날군수의 표상장을 가지고 아들의 교육비를어겟다고 오백여리길을 머다안코 걸어와서 지사(知事)에게 면회하려다가 뜻을 일우지 못하고 경찰의 주선한 성유를 못고 할일업시 아들의 손목을잡고 눈물을 흘리며 고향으로 돌아간 인정에화가잇다 이사실의 주인공은 원래평창(平昌)사람으로현재 강릉읍교동리(江陵邑校東里) 에거주하는 김한구(金漢九)로 일직이한학을전공하야 선비의집안으로 전에는 상당한생활을하엿지만 지금은 아조빈곤하여저서 장손(長孫)(一)의 학비조차 어려워서, 생각다못하야 자기가 이십여년전에 평창(平昌)군수에게서란 효자(孝子)라는 표창장을가지고 도지사에게가서 교섭을하야 손자의학비를어겟다고 장손(長孫)의손을 끌고 오백여리나되는길을 걸어서 지난이십이일에 춘천(春川)까지와 도지사에게 면회를청하엿스나 뜻을일우지못하고 춘천서에와서 전기표창장을 펴노코"업는사람의자손은 학교공부도못하야올흐냐"고슬픈사정이야기를함으로 서(署)에서는 전후사정을 하야 돌여보내엿는데 도지사에게 보이겟다는표창장의내용은다음과가튼것인데 도리여 경박한 사람들의조소거리가되여 당하는 사람으로하야금 참자가 끈허질듯한애통까지 늣기게하엿다

『지금부터 이십여년전인 대정칠년(大正七年)여름엇던날밤전긔 김(金)의 아버지가 자고잇는방에서이상한 소리가남으로 곳달녀가보앗드니 큰범이 자긔아버지를잡어 먹으랴고 함으로방으로뛰여들어가 범의꼬리를 잡고 고함을 처동리사람들을 모아그범을잡어 위긔일발에서 그아버지의생명을 구하엿스며 그다음해자긔 어머니가『마라리아』로병이대단함을 보고자긔 다리의살을베여 불에다구어 어머니끠올리여 병을고처슴으로 당시의평창(平昌)군수가 일금삼원을주어 그효심(孝心)을 표창하엿다』는 사실이여스며 어린손자를 공부를식혀 보겟다고 늙은몸을질질 끌고 방황하는양은 참으로[illegible]이엿다

逃避生活一年餘
宗中畓詐賣漢遂被捉
淸津에서平康에押來送局

【平康】 김씨(金氏)종중의 논을 문서를위조하야 자기소유로 맨들어팔아먹고 일년동안이나 숨어도라다니며 호화롭게지내다가 결국 경찰에검거된 사나이가잇다 평강군현내면북촌리(平康郡縣內面北村里)에사는 김봉수(金鳳洙)는 시까구백원어치나되는 자기문중답 일천칠백칠십평을 자기소유로 문서를위조하야 소화십일년사월에 평강읍서변리(平康邑西邊里) 리기봉(李起奉)에게 일금오백원에 팔아가지고 어대론지 종적을감추엇던바 얼마전에 리근식형사가 청진에출장하야 수사한결과 청진부내신암리에숨어잇는것을 체포하야 그간취조하던중 지난이십일 일건서류와함께 송국하엿다한다

金浦少年竊盜團被捉

【金浦】 지난사월이십일에 김포읍내 유포상회(柳浦商會)에서 쌀한가마니를 도란당한후 룡계상회에 도현금칠원을 도란당하엿섯는데 이사실을안김포경찰서(金浦警察署)에서는 범인체포에 노력하야오든중 지난십팔일저녁에 두명을인치취조중 진범인것이판명되엿다고한다 그소년은김포군내에 거주하는 박춘만(朴春萬)의 이붓아들서온돌(徐溫乭)(一七)과 리충구(李忠九)의아들리병직(李炳直)(一七)이라고하는데 이소년들의 범행은 전기사실이외에도 다수히잇는모양이라고하며 그소년들은 늙산중에가서잡자는것이 상습인것도 판명되여 취조하는경관으로서 놀내인 상습적 소년절도단인모양이다

出家女頻頻

【仁川】 봄바람은 여자의마음을 흔든다드니 찌는듯한여름도 봄에 못지안케 여자의마음을 간지럿다는 수색원이건—

◀녀급의도피=인천부 경정(京町)에 우거하다고 자칭하고 안변읍(安邊邑) 백석기(白錫基)의 ...율외정에 여급으로 전차당하엿든 ...을쓰고 지난십팔일 어대론지 종적을 감추엇다는수색원이잇고

◀남편을어중도주=인천부화수정(仁川府花水町) 김씨(金氏)는 그의남편최모(崔某)가 어중에 가장집물을 모조리가지고 출가하얏다하야 그의남편은 인천서에 세상의여자를원망하는 수색원을 인천서에 제출하얏다

巫女輩嚴重團束
家庭婦女欺瞞하는
仁川署에서鐵槌

【仁川】 날세가더워지자 사람들은 산과들로피서지를 찻게되고 한가지"약수"터나또는 명소등에무녀들이 진을치고 약수를미끼로 차저오는가정부녀를 홀려 빌고 자식을엇게하야 준다는구실로금품을편취하는사실이 비일비재함으로송현정(松峴町)정내이연합하야 『무당』단속을하야달라는 진정서를 인천서에제출하얏는바 인천서동해림(東海林)주임은 이를단속하는뜻으로국한과 종전에도 허락한것은 아니로되 아모도숨어하는소행이라도 이를적발하야엄중처벌뿐아니라 약수터등의미신적행동까지 단속하리라한다

講師講習會
仁川敎育會主催

【仁川】 인천교육회에서는 아동교육확충을기하야 강사강습회를 개최키로하엿다는데 시일은 오는이십칠일부터 칠월칠일간으로 교재는교육학과 국어교수와 장려에대한것이라는데 제이회의강습은 오는추기에 또다시 개최키로하얏다하며 강재도 아동심리학 또는동요한것이라한다

米穀技術員會合
京畿道管內各府郡에서

경기도에서는 오는이십팔일부터 사흘동안 도청회의실에서도내각부군미곡관계기술원 타합회(府郡米穀關係技術員打合會)를열게되엿는데 첫날은 호지와관내상황청취가잇고 이튼날부터는수도종자(水稻種子)개량이며 심경(深耕)과 추경(秋耕)과 농가갱생계획수행상의 도작시비(施肥)개선지도에대하야 또는 벼의공동판매, 미곡생산과 그현재고의 조사등에관하야 충분한 협의를 하리라고한다

開校卅五週年記念
美羅校長記念碑建立
水原三一女校의慶事

【水原】 삼일 녀자보통학교에서는 이십팔일 오전십일시에 개교삼십오주년 기념식과 신교실 락성식과 미라(美羅)교장 재직삼십오주년 기념비건립식을 거행하는동시에 동선생삼십주년표창식과 전람회를 개최할터이니 일반은 다수참관하야주기를 바란다한다

家事實習室의 移築費를自擔
安永台氏의特志

【水原】 수원읍 도화동 안영태(水原邑桃花洞 安永台)씨는 적수공권으로 파란만은 이사회와 분투하야 그리다대한 저축은업스나 노년에 다소 여유잇는생활을 하게된 실업가이다 씨는 수원사회를위하야 항상 자긔의 과거환경을 생각하고 실업교육을 주하야 끈침업는 원조를한것은 수원읍못지안일동도 주지하는바인데 금춘에는 삼일녀자보통학교를 위하야 불일락성될 신교실용축비도 불소하게기부하고 또금번은 가사실습실(家事實習室)이 동교운동장 한모퉁이에 잇서서 운동장이 좁음으로 다른장소로 이축하면 그이전신축비는 얼마가 되던지 자기가단독 부담하겟다고 이십사일학교당국을 심방하고 언명하얏다 이말을들은 학교당국은물론 일반학부형과 시민일동은 씨의특지를 칭송하기를 마지안는다한다

(사진은 안영태씨)

直通線復活
春川江陵間

【春川】 춘천(春川)강릉(江陵)간의자동차 직통선로는 작년여름에홍수해로 인하야 파괴된곳이 적지아니하여 종전에하로면 가든것인데 잇흘이 걸리게되여 참으로 불편한점이 적지아니 하엿는데 지난이십일부터도로(道路)교량(橋梁)의춘천(春川)강릉(江陵)직통선이부활하야춘천(春川)을 오전아홉시십분경에출발하면 오후일곱시 반에 강릉(江陵)에 도착하게되엿는데 선로는 횡성(橫城)안흥(安興)대화(大和)를관찰하는것이라한다

開城電話問議는 新設五百番으로

【開城】 개성우편국에서는 일반부민에게 전화사용에대한 편리를 도모하기위하야 지난십칠일부터 전화『五○○番』을 특설하얏다 전화에대한 문의는 누구나 여기에물어주면 척척대답해줄것이니 만히 죵리용해달라고—

五○○番 市內電話番號問議 市內交換上問議 市外各地局所電話問議 市外交換上問議 市內市外交換에關한申告 電話主事席

廢校된貞明女校跡에 春川幼稚園移轉
雙方의妥協도完了

【春川】 춘천유일의 사회기관인 사립춘천유치원(私立春川幼稚園)은 원아의증가와 내용설비의충실등으로 원사가협착함을 유감으로생각하야 관계당국자들은선후책을 강구하든중인데 폐교된 정명녀학교(貞明女學校)가 경영난으로인하야 폐교하게되자 교주측인 선교부(宣敎部)에 교섭을하야 그교사를 원사로사용키로 되여 도당국(道當局)에인가신청중이엿든바 지난이십이일에 인가통지가 나왓슴으로 불일이전할터이라는데 근오백원이나들여 수리를 상당이하엿슴으로 내외가 정결할뿐만아니라 본래위치가조흔곳이되여 일반자모(慈母)들은 참으로깃뻐하며 리사회(理事會)원일동은 협력하야 압흐로 일층더확충할 계획을가지고 잇슴으로 춘천유치원(春川幼稚園)의전도는 자못유망하다고한다

地方人事

◀吳永燮氏(江華合一普通學校長)今般同校昇格人事次本報江華支局來訪
◀康興錫氏(同校理事)同上
◀溝口良雄氏(金浦郡屬)新任人事次本報金浦支局來訪

日本"足袋(다비)"工場도 仁川에基地를物色中

【仁川】 공업인천으로서의 발전상은 일취월장의격으로 점차할기록이고 잇다는데 근일도다시명당한 "뉴스"를전하야 주는것은 일본다비(足袋)공장의 진출이다 발서기지를 화의정(■■町)으로 물색중이라는데 동회사의생산고는 이백만원에 달하고 사용직공도 남녀합하야 일천오백명을초과하리라하야 소년로동계에 적지안흔센세이슌을 던지워주고잇다

謝近火御見舞
鍾淵紡績株式會社 京城工場
京織染織株式會社
京城紡績株式會社 永登浦工場
合資會社京城煉瓦
昌和工業株式會社
朝鮮皮革株式會社
東洋紡績株式會社 京城工場
極光工業株式會社
社長 朱祥秀
專務取締役 李相憲
常務取締役 李相鳳

번연히아시면서
지금 굉장한 人氣 빅타—
福姬孃의愛嬌에새삼스러히놀내실것은업습니다
사랑은소근소근
李扶風作詩 金敎聲作曲
金福姬 李台羽 南扇
레코-드番號 四九四六六

恩給
五年分以上特別引受
又立替京城林町

高速度補血強壯強精劑、
蔘茸精
補陰補陽 不老長生
本劑의五大特長
一、醫治的事實이 分明한 效力本位의藥인것
二、이實地効力을 적어도 醫學博士가 證明한 藥인것
三、各界一流名士들의 價値잇는 特別推獎文을 바든藥인것
四、先服者들의 눈물겨운 感謝狀이 踏至하는 藥인것
五、京鄕各有名病院에서 專用藥으로 指定한藥인것
十二大醫學博士推獎
醫學博士 松岡寅夫先生
醫學博士 小村榮三先生
醫學博士 今村豐八先生
醫學博士 李甲洙先生
醫學博士 金夏植先生
醫學博士 朴昌薰先生
醫學士 仲尾次景榮先生
醫學士 金永獻先生
醫學士 金光鉉先生
醫學士 申丞雨先生
全一醫院長 金秉勳先生
平和醫院長 禹錫龜先生
(全鮮各有名藥房에서팝니다)
適應症
◆陰陽俱損 ◆氣血不足 ◆精力減退 ◆肺結核症 ◆心臟諸症 ◆神經衰弱 ◆消化不良 ◆過飲過色
◆心身過勞 ◆月經不順 ◆病後衰弱 ◆榮養不足 ◆産前産後 ◆히스테리ー ◆一般虛弱 ◆其他諸症
肝氣驚風驚兒丸本舖 朝鮮商會 京城府校恩町三二一 (振替京城一〇三八六番)
攜帶服用에便利키爲하야錠劑로 된것도잇습니다
健康의源泉、人類의生命水!
◎여름이면 草木은 茂盛하나 人體는 衰弱해지나니
◎特히 이때에 注意하지안으면 千金갓흔 健康을 일허버리게 됩니다
◎그런故로 이때에蔘茸精을 服用하면 夏節의 健康을 完全히 支持할뿐外라
▲病弱者는 百病이根治되며 增血益壯하며
▲無病者는 健康이增進하야 精力旺盛하며
▲早老者는 更少還童하야 延年益壽합니다
錠 精 茸 蔘

26日ヨリ
幸福の素顔
大船一作行動主義の戰士として新らしく組はれた大船映畫の一角! 若き科學者の使命を彩る清々しきまでのローマンス! 而も物語りは興味百パーセント娛樂映畫の新スタイル。全篇にみなぎる近代感!
深田修造監督
佐野周二 奈良眞養 高峰三枝子 若水絹子 藤野秀夫 笠智衆 吉川滿子 森川まさみ
結婚クーデター
この一篇をジーン・ヘーローらの霊に捧ぐ!
メトロ日本版
監督 ジャック・コンウェイ
ウヰリアム・ポウエル マーナ・ロイ スペンサー・トレイシー ジーン・ヘーロウ
饒民のやうにスマートな、あなたのやうにシックなラヴ、ユメヂイ。しかもキザッ氣はミジンもない近代的明朗篇近來になしゴージャスな四大スター顔合せ。この四人が入り亂れての戀のかけひき、戀の網當! 一圓一般の新鮮なモダニズムはその儘本年度の流行のカラーとなるでせう。
明治座

콜럼비아七月新譜發賣
傑作流行歌를網羅한
至純의노래 女子의純情 金仁淑
한숨으로보낸 恨이나업것만 金仁淑
感傷을자아내는 流浪의曲藝師 劉鍾燮
販賣好評許 斷腸哀曲 劉鍾燮
Columbia
株式會社 日本蓄音器商會

眼、鼻、顔面其他整形外科
죽은깨、여드름、사마구治療
【附設淋病實費科】
京城府鍾路二丁目七二 鍾路林商會隣
清華醫院

パインミシン
(優良國産品 ミシン名ニ御注意)
政府補助・優良國産機
堅牢優美 靜音輕快 價格至廉
特約店募集
京城府黃金町二丁目一八番地 (合資會社東明商會京城出張所) 電話本局長三三〇一番
製造 パイン裁縫機械製作所京城出張所
本社 東京市
PINES

皮膚
チャージ 차-지
◎顔面手足거츠름指間무좀股間合송 여드름、버짐、陰部濕疹、무좀毒虫、蚤蚊빈대의害의完全治療는チャージ……더럽지안코알효지안코深部에滲透治療
●근질근질한皮膚病에는한병만쓰면 영낙업시完治됩니다
定價 卅錢、五十錢、一圓 二圓、三圓、五圓
東京神田花房町 山崎帝國堂

三大原則 內容檢討 ❷
物價再强調必至
李健赫

昨秋以來異常한騰勢를示하야 世界的商品相場을 三月中旬으로 國際物價는 天井을치고 騰勢가挫折되어 保合反落을示하고 지금도 계속되는中이나 日銀調査 世界四大都市의 昨年五月以來今年五月까지의 物價指數(大正三年七月을一〇〇으로基準)를 보면 如左하다.

	東京	倫敦	紐育	巴里
十一年五月	一九〇·〇	一〇五·四	一二一·八	三五七
六月	一九〇·〇	一〇五·四	一二二·一	三六一
七月	一九三·〇	一〇八·五	一二六·五	三六五
八月	一九六·六	一〇八·九	一二七·〇	三七五
九月	一九六·八	一一一·二	一二七·九	四〇四
十月	一九九·四	一一三·六	一二七·四	四二一
十一月	二〇一·八	一一五·三	一三三·九	四五三
十二月	二〇四·七	一一九·七	一三七·九	四六八
十二年一月	二〇五·五	一二三·五	一三九·〇	五三三
二月	二〇八·〇	一二四·五	一四〇·五	五二七
三月	二一九·五	一二七·七	一四五·七	五六六
四月	二二〇·二	一三二·二	一四〇·二	五七七
五月	二二〇·九	一三三·九	一四一·八	五七七

이러한 低落의 原因은 國內的 事情에도 있겟지만 最近에 國家統制된 物價에 依한 影響이 만어서 國民生活에 密接한 關係가 있는 物價를 抑制한 것으로서 今後도 相當히 壓力이 될것이며 根本的으로 依然히 現 戰時代이며 物資不足이 다시 以上 다시 騰勢로 向할 것은 否定키 어려운 일이다.

×

生産力擴充 그것이 巨額의 生産財를 需要하는 때문에 物價暴騰을 招致하는 矛盾을 胚胎함은 다시 말할 것도 없는데 徹底한 物價對策은 嚴重한 統制經濟體制의 土臺下에서야 만 奏功되는 것이다. 現在 比較的 徹底한 統制經濟를 行하는 것은 蘇聯과 獨、伊三國인바 그大體는 如左하다.(龍山(?)文庫所藏)

▲伊太利＝以來獨自의 生産計劃에 基하야 組合統制를 遂行하고 全商業統制、特히 石炭、石油의 國家管理와 金融、貿易統制、價格統制를 實行하고 戰時에는 食糧에 對한 價格統制、消費統制를 强行하얏다.

▲佛蘭西＝今年一月 不當物價騰貴防止法을 制定하고 物價取締全國及各縣委員會를 組織하야 牛、豚肉의 最高小賣價格을 決定하고 그 暴騰을 法的으로써 抑止하얏스며 漸次 他消費財 生産財에 及코저한다.

▲獨逸＝一九三一年 價格統制의 第一期(價格低下)로부터 一九三三年「나치스」政權下의 第一次 四年計劃內의 價格監視에 移하고 다음으로 一九三六年 新四年計劃實施로서의 價格委員會目的이 最大國防經濟遂行上의 國防政策、財界整理의 實施案이 된 것이다.

그림으로 物價對策委員會...

需給調節과 物價對策

「나치스」獨逸과 가티 國家에 依한 徹底한 物價統制는 國民大衆이 依然으로 不自由스러움에 必要한 最低價格으로 되어 있다.

×

日本生活을 强制받게되고 漸次 各般에 施行하고 있는터이나 日本에 있어서는 지금곳 나치스 獨逸과 가튼 것을 생각할 수 는 업다.

그러면 林內閣에 依하여 생기고 新內閣이 그대로 물려 받은 物價對策委員會란 것이 果然 엇더한 物價를 抑制할 수 있겟는가? 新內閣의 財政經濟三原則中 一인 物資需給調節은 어떠케 되어갈것인가?

×

物資需給은 調節하야 生産을 擴充함과 同時에 消費를 節約하야 ... 다시 物價 漸騰을 抑制하고 ... 國民生活의 安定에 必要한 物資의 價格低廉한 供給을 바라서는 잘못이니 이미 砂糖、綿織物、酒類、煙草、郵便料金等 모든 生活必需品에 對한 値上을 보면 物價對策委員會는 林內閣下에서 開催되어 一部委員까지 任命되엇던 것이나 二十二日政府는 閣議決定後 藏、商二相이 意見을 交換하야 結果 消費者代表委員도 人選하기로 되엇고 委員數는 二十名以上으로써 必要에 應하야 增加하며 一部 民間의 立場에서 委員會의 運用方針을 再檢討키로 되엇다 하니 十五日 閣議에서 正式決定이나 오기를 기다리어야 할 것이며 七月初의 初會合에서 注目되는 것은 生産力擴充을 爲하야 서의 輸入에 對한 原料品의 輸入을 制限하고 一方 他輸入財貨에 對하여서는 禁止에까지도 ...

그러면 物價對策委員會는 國家的 政治가 아닌 以上 나치스 獨逸과 同一한 生産力擴充이 되어야 할 것인데 ... 生産方法을 取하게 되는 同時에 國民生活의 安定과 生産擴充의 雙方에 對하야 適當한 統制를 加할 것인가? 新內閣이 이것을 어떠케 해나갈가? (계속)

政府産金獎勵
年産百瓲目標
今後三個年間에實現

【東京】生産力擴充에 伴하야 輸入物資의 激增은 當分間 바라기 어려운 現狀임으로 大藏省及商工省에서는 極力 日本內地産金의 獎勵를 行하기로 되엇는데 大體 政府가 目標하는 바는 産金年百瓲(三億七千七百萬圓)를 今年度부터 向三年間에 實現시키려는 意向으로 目下 그 具體的方法에 對하야 調査中이라 한다.

現在의 産金은 大體 年三十五瓲으로 積極的으로 獎勵하지 안허도 來年은 四十二瓲의 産金을 豫想할 수 잇는데 民間業者의 推算으로는 向後三年間에 倍額인 八十四瓲으로 增産이 可能하다고 보고잇다.

그리고 이에 要하는 資金은 買金金을 除外하고 設備費만으로 一瓲當 五百萬圓을 要함으로 四十瓲增産에는 最少限度 二億圓의 資金이 必要하다 한다.

買上價保證
民間會社希望

【東京】別項과 如히 政府의 慫慂에 依하야 各社가 積極的으로 金增産을 圖하게 되므로 相當히 巨額의 固定資本을 必要로 하야 國策線에 沿하야 營利會社의 立場과 多少 傾向을 달리하는 點도 생기므로 積極的開發에 伴한 重點은 政府의 金買上價의 保證에 잇다고 하고잇다.

卽 民間會社가 政府의 意에 依하야 增産固定資本을 巨額으로 投資한 때 金買上價를 切下하면 民間會社의 計劃에 相當히 甚大한 打擊을 주게 될 것으로 一定期間 政府의 金買上價를 切下치 안는다는 保證이 업는限 民間會社의 增産計劃 根本策을 確定키 어려울 模樣이다.

增大
貿易振興
懇談會開催

增大될 것이라 要컨대 國際收支適合方策은 消極的에 陷치 안코 積極的으로 생각하야 가고저한다.

半島의 對外貿易의 今面的 躍進에 備하야 總督府에서는 對滿貿易을 비롯하야 各方面의 實行策에 對하야 民間側과 數次 意見을 交換하엿는데 右結果에 基하야 具體的實行策을 講究키로 되어 相川外事課長 主宰下에 來七月一日午時一時부터 總督府第三會議室에서 貿易振興懇談會를 開催하고 總督府로부터 殖產局長、相川外事課長、商工課長以下 外事、商工兩課關係官、民間側으로서 貿易協會、銀行會社其他 貿易業者의 實際家二十餘名이 出席하야 今日까지 立案된 貿易振興策을 檢討하고 그 實現에 對하야 實際的立場에서 隔意업는 意見交換을 行하고 그 結果는 直時 實行에 移키로 되엇스므로 그 成果는 注目된다 한다.

金輸出力增大
賀屋藏相力說

【東京電話同盟】賀屋藏相은 二十四日夜銀行集會所主催의 晩餐會席上에서 國際收支의 適合、生産力擴充、物資需給의 施設에 關한 三大原則의 說明을 하고 同時에 金融界의 協力을 求하얏는바 右說明에 當하야 金輸出力增大를 力說하얏음은 藏相이 抱懷하는 國際收支適合의 積極的半面을 示唆하는 것이라 하야 자못 注目된다. 卽 藏相의 國際收支適合에 關한 演說要旨는 如左하다.

國際收支適合方策은 生産力擴充物資需給의 調節으로서 現在와 가티 하지 안흐면 안되는 政策의 一로 物價問題와도 密接한 關係를 가지고 잇다.

最近 輸出은 漸次的으로 相當히 增大하고 잇스나 一方 輸入은 日本全體의 消費가 急增하얏기 때문에 輸入超過의 狀態에 陷入하고 잇음은 實로 不得已하다고 생각한다. 그러나 今後는 生産力擴充의 過程에 잇서서 物資需給의 調節되어 漸次國際收支均衡의 方向으로 向할 것이다. 爲替引下에 依하야 輸出을 增大하려 함은 目下 內外事情에 鑑하야 取할 方策이 아니다. 나는 低爲替政策以外의 方法에 依하야 國際收支의 均衡을 維持하려고 생각한다.

國防充實은 絶對로 必要하다고 認하기 때문에 外國으로부터 만흔 物資를 輸入하고 잇는 것이다. 今後도 必要한 物資는 될 수록 輸入하지 안흐면 안될 것이다. 따라 生産力의 擴充을 圖하는 同時에 不必要品의 輸入은 될 수록 抑制하고 金增加에 依하야 積極的으로 金輸出力의 ...

現在의 爲替市勢의 維持는 不可缺할 重大性을 가지게 되는 것이다. 그리고 國際收支의 均衡은 單只 이를 消極的으로 維持할 가하면 決코 그럿치 안코 積極的으로 할 것이라고 밋는다. 大體 現在 ...

粟輸入關稅
低減論擡頭

大藏省全國稅關監査官會議에 重要事項으로서 論議되어 恒常問題되어 있는 粟關稅問題가 朝鮮關係의 重大한 바 이즈음 粟關稅가 關係方面으로부터 再認識케 되엇는데 이에 對하야 財界 有力方面에서는 鮮滿一如가 提唱되는 此時 그 先決問題로서 鮮滿關稅問題가 橫在하여스니 滿洲에의 關稅是正要求와 共히 朝鮮에서도 此際同關稅의 合理的 低減을 行하자는 論議가 擡頭되엇다.

現行 粟輸入關稅는 昭和八年 米穀統制의 見地로 重課되고 이어서 累年勅令으로 延長施行된 것인데 그 後의 調査에 依하면 米價와 粟의 相關性은 極히 乏少한 것이 明白케 되고 또 下層階級의 食糧으로서 그 引下를 妥當하라 하는 一方 鮮滿一如의 前提되는 關稅로서 滿洲에 對하야서 만 低下를 要求함은 得策이 아닌즉 朝鮮으로서도 粟輸入關稅引下를 斷行하자는 것이라 한다.

五千噸船渠建設
朝鮮重工業計畫

朝鮮重工業株式會社의 創立發起人會는 二十四日開催 來月十日創立總會를 開키로 決定하얏는데 同社의 企業計劃은 買收하는 西海造船所의 現設備를 利用하야 逐次擴張設備하기로 되엇는데 一、現在의 船渠 一千五百噸收容力은 그대로 使用하고 諸船舶의 建造及修繕을 行할터이오 五千噸收容의 大船渠를 牧島에 建設키 爲하야 五萬坪內外를 埋立함

一、總督府의 漁船改善計劃에 順應하야 漁船을 建造할

그리고 右漁船의 建造는 昨年東海岸만으로 約二百萬圓의 移入을 보앗스므로 同社에서 그 四分의 一을 建造를 獲得하야도 넉넉히 利益이 잇스리라 한다.

人絹加工業
大資本에威壓

朝鮮의 人絹製織整理加工業은 地理的條件과 移入稅와 廣汎한 需要에 着目하야 一兩年來 激增되어 目下同業組合加盟은 朝紡、朝織等九社、能力六百六十萬反을 算하는데 其後의 大工場이 續出하야 朝鮮向進出과 移入稅漸減、一元統制等에 依하야 加工專門의 各社는 漸次窮境에 陷케 되엇다 한다. 卽 朝鮮內의 旣存各社는 原絲를 移入乃至 生地로 移入하야 加工하는 것인데 鐘紡日紡을 비롯하야 原料로부터의 一貫作業의 實現을 보게되고 加工業의 觀點으로 旣存 各社의 그것에 比하야 高度인데다가 一元 統制의 强化와 移入稅漸減으로 特殊的 有利性을 喪失케 되엇다 한다. 從하야 朝鮮內各社中에도 關西有力財閥을 背景으로 한 朝織、三井背景의 京畿染色等은 擴張計劃을 進行하고 大工場의 域에 進코 잇스나 其他 各社는 不安이 擴大되어 간다. 從하야 新興事業으로서의 人絹加工業도 中小企業對大工業의 對立을 招致케 되엇다 한다.

江界水力電氣
遞信局審議終了

東拓과 森岡군의 共同事業인 江界水力發電計劃은 遞信局에서 審議中이든가 電氣事業에 關한 認可는 大體審議가 終了되엇슴으로 水利權使用에 關한 認可關係로서 內務局에 審議가 廻附되엇다. 大體九月頃 認可될터인데 同水電은 最大二十萬키로를 出力으로 工費는 六千萬圓以上을 要하리라 한다.

寸鐵

○ 金을 작구 파내서 軍需原料를 사드리기로 작정 國際收支가 맛기만 햇스면 조흐련만……

○ 金을 粟關稅는 鮮滿一如의 精神下에 引下하자고 理由는 何如間 내리기나 하소

○ 人絹加工業이 생이 안된다고 非但大資本威壓에 이것뿐인가

安定

을 圖함에는 國際收支의 適合이 必要하고 이를 爲하야서는 ...

今日의 市勢 【廿五日】
(六月廿二日) 精米商 京城府齋洞町一〇六의一 洪承日

株式 鍾新高나 伸惱

前場不動
昨後場一息에 大引된後 引後氣配는 거의 不變이엇스나 今朝 人電의 外電은 米國株式이 스틸株의 一帶高를 비롯 諸株가 昻進하엿고 米棉은 反彈狀을 보이는 等 區區하엿스되 印棉高도 잇서 人氣는 依然强하야 東新 大新二十錢高 鐘新六十錢高로 頑强히 寄付한 後 高價는 警戒되어 極買進치 안코나 賣도 그 以上으로 念慮되어 再次 閑望視에 保合을 繼續하다가 堅强裡에 大引되엇다.

後場
東京鐘新은 配當落으로 二七〇、四가 되엇스나 大阪은 二七四、四로 頑强하고 東新 大新이 모다 堅强히 寄付한後 鐘新高이엇스나 東新은 依然頑重하야 昨日 高價를 上廻치 못하고 底堅裡에 大引되다.

目前拘泥警戒
歐洲問題惡化와 이와 때를 가티한 外電高와 이에 伴하는 商品高를 反映하야 오랫만의 一高를 보엿스나 人氣는 强하면서도 어정지 强하게 나서지 못하는 점이 자면 反動時代의 慣性이 作用하고 實際的으로도 統制强化等으로 一抹의 不安을 늣겨 高價는 傍觀되어 伸惱商狀을 보이고 또 低價는 市勢가 上放氣味를 보인지금에 亦是警戒되지 안흘수 업는데 다시 保合을 繼續하는 光景이다. 逆張的慣性 民衆人氣도 依然强하고 大幅은 아니나 約一週間 民高를 보엿스므로 順序上으로 又復一押을 告할 場面이나 市勢는 반듯이 常識만을 許諾하는 것도 아니며 一押이 잇드라도 그리큰 深押도 亦是期待難으로 볼 수 밧게 업는 즉 차라리 押目買的으로 低價買拾이 得策인가 넘가하는 觀測도 有力하다. 勿論여러가지를 綜合하야 急遽大市勢가 展開될 것 가치는 안코 漸進步調로 나아갈 局面이므로 高價飛付는 지안는 것이 조흘 것이라고 警戒되나 實追擊은 그 以上으로 危險하니 이 사이에서 잘 善處하는 者가 勝利者가 될 것이다. 如何든 目前에만 拘泥하면 도로혀 失敗의 憂慮가 업지 아니하니 大勢를 보살필 必要가 잇슬가 한다.

雜株部分高＝雜株는 大體昨日氣配와 不變이던데 明年度豫算膨脹必至 人氣를 反映하야 重工業株等 軍需關係株가 動意를 보인 것은 注目된다. 一例를 들면 同日立新은 四六、三으로 一圓八錢奔騰하고 日満아루미가 一錢高로 七九、五의 二圓高이며 同新이 五五圓丁의 二圓高로 餘外의 工業株를 ...

國債 金融樂觀 好調

▲東京【東京電話同盟】金融情勢 樂觀과 함께 期末接近의 市場이나 低價에는 實需買가 繼續하는 바이서 全體的으로 好調를 示하야 五分利物은 借替關係로 買物은 적엇스나 四分利物은 十錢乃至 十五錢高이오 外貨債는 이에 따라 佛貨三十錢高 米貨는 西側의 買物이 만허 六分半은 一圓高 五分半은 二圓五十錢高를 示하엿다.

▲二回四分利 一〇一、九〇 ▲佛貨 一九六、四〇

▲大阪 ▲甲五分利 一〇一、九五 ▲三回五分利 一〇一、五八 ▲二〇年四分半 一〇一、四八 ▲一九年四分半 一〇一、四八 ▲二回四分利 一〇一、六〇 ▲三三年三分半 九七、八三 ▲佛貨 一九六、四〇 ▲米貨六分半 三七二、五〇 ▲滿洲公債 一〇〇、四〇 ▲三號四分利 一〇一、六〇

實物前場取引
▲日曹鑛業 一〇〇 ▲日滿아루미 八〇 ▲日滿아루미新 四六、三〇 ▲池貝鐵工 一〇〇 ▲鹽水港製糖新 二八 ▲에타파이新 一〇〇 ▲新興人絹 八八 ▲帝國人絹 ... ▲川崎汽船 ...

이 이러한 中에 單只 朝鮮製鍊만이 하엿다 五九圓丁으로 四高의 堅調하고 宇治川新三一、一五로 二高로 底堅이며 大同新二六、三〇으로 不味狀이엇다. 東電은 電力株의 堅調로 頗히 注目할것은 ...

期米 降雨期待 弱合

前場膠着
今朝은 海外의 保合으로 阪地先限은 三十四圓十八錢인 二丁反落을 據하고 當限은 賣買不成 中은 一圓八十九錢인 一丁低로 先限은 金太及來의 賣叫와 金太의 買進으로 三十一圓八十九錢인 五丁低로 寄한後 阪地二節十六錢임에도 不拘하고 金太의 賣入의 買物이 現出하야 容易히 低落을 許하지 못하고 九十錢、八十九錢을 終始하다가 結局 前止 二十錢으로 保合하다.

後場弱含
後場은 三十一圓八十五錢인 五丁低로 始場한 後 三節八十二錢으로 四節八十一錢보고 九十錢에 止場하다.

天候의 今後와 環境의 一考
天災期에 入한 此際인만치 全天氣의 順不順을 딸아 大勢가 左右될 것으로 一般은 着眼하고 降雨가 잇는 때는 數段暴落을 据하리라하야 雨上의 旱天氣에 不拘하고 東에서 西에서 地方買物이 集中하야 容易히 高價를 許하지 안코 잇다는 形勢에서 降雨를 期待하는 中이나 그러 ...

氣壓谷이 北進
高氣壓은 稍減
農家의 唯一한 季節인 夏至가 지난지 벌서 三日이 되엇스되 旱天은 依然繼續되어 一時 豐作의 謳歌는 烏有에 歸하고 旱魃의 悲觀說이 漸次 擡頭하는 中인데 何時에나 好雨를 惠來할지 今朝 仁川觀測所의 發表한 바에 依하면 左記와 如하다.

市場六感
(株)……市勢는 一高後에 다시 伸惱로 膠着不動! ▲伸惱가 仕手關係에서 오는 것이나 材料에서 오는 것이나가 다음 注目할 問題 ▲지금의 環境에는 材料보다는 仕手關係가 만허 價位와 採算的으로 低價買의 人氣임은 東京取組가 證明 ▲이려고 보면 地場實大衆買로 多少 賣에 加擔하고 도시 無點이 不無하나 ▲大勢에는 地場도 어떠케 할 道理가 업슬 노릇 때로는 大衆力이 더 무서울 때도 업는 것도 아니다 ▲伸惱後 一押이면 買場이 되고 伸惱後 再上放이면 相當한 市勢가 展開된다는 것이 氣의 觀測 ▲目前은 一押의 順序인듯하나 너무 目前만 보는 것은 警戒할일이 아닐가?

(米)……豪州으로부터 小笠原島에까지 颱風이 잇는 不連續線은 稍漸北上하는 모양 ▲北上만 한다면 降雨는 必然的이라 할 수 잇스나 本州로부터 朝鮮及 滿洲를 掩覆하고 잇는 高氣壓은 若干減衰할 뿐으로 依然不變 ▲비가 온다고 假定할지라도 雨量의 程度如何가 또한 問題 ▲그러고 旱天을 繼續하는 此際에 旱魃의 行動을 하지 아니하여선 즉 降雨市勢도 그다지 可觀할 暴落이 업슬 것도 갓다 ▲地場과 來客의 來往이 果然如何한 結果를 招來할 양인가 不遠한 時日에 左右間 分掛 할 것이다.

米正 定期觀望 保合
京城不變 期米는 降雨接近의 感으로 軟調를 밟고 잇스나 所持側은 依然持越가 强하며 買方은 低價待로 總傍觀하며 不賣不買의 閑散을 呈하엿다 四三等三一、三〇 一等白米三〇、五〇

仁川不動 定期는 軟調이나 依然 產地는 賣急치안코 天候是認

仁川 期米 仁 組谷取引店 案內呈進

期米 東益廈 仁川

朝取期米取組內容
(當方限 / 中限 / 先限 — 各店別賣買表) [illegible]

今日財界 廿五日
◆米 仁川期米先限 … 大阪期米先限 … 京城正米 一等 … ◆株 朝新 … 東新 … 鐘新 … ◆商品 綿絲 … 綿花 … 人絹 … 砂糖 … [illegible]

釜山少變
期米는 繼續의 必要에 依하야 期末의 保合을 示하엿는데 賣方도 日本內地 實行不變으로 消極的이어서 實需側의 呼值 一等白米 …

大邱軟調
期米의 伸惱와 天候의 影響으로 前場 …

群山不變
日本內地는 多少나마 買付해왓스나 小口商談으로 終始하고 地場의 人氣도 定期의 低合的保合觀望으로 不振하야 市勢는 保合이엇다 …

木浦保合
日本內地의 實注는 依然업고 市中在庫米는 減少되엇다고 볼 수 업고 거의 休商狀態로 氣配不變唱이다 …

株式
◆朝取短期 ◆東京短期 ◆東京現株 ◆大阪短期 ◆大阪長期 ◆短期二重價 [illegible]

期米 東 趙俊鎬取引店 仁川海岸町三丁目 電話 一六九(?)·五六一·一三九六

期米
◆朝取期米 ◆大邱期米 ◆朝取期米賣買高 [illegible]

金·銀 岩崎商店 金山府 … 電話 一五二五 石金 土金 分析 賣買

◆群山期米 ◆木浦期米 ◆釜山期米 ◆大阪短期米 [illegible]

土金 白金 分析賣買 青化金 古金銀高價買入 納金代金引換 販賣斡旋 慶北産金社 大邱京町一丁目十四 電話長一五五一番

◆東京期米 ◆大阪期米取組 ◆日本各地期米 [illegible]

株式賣買 東亞證券 京城黃金町 案內書贈呈

海外經濟 廿四日
銀行券 ◆朝鮮銀行券 ◆日本銀行券 [illegible]
手形交換·金利 ◆京城手形交換高 ◆東京金利 [illegible]
◆鰯油粕·麥粉 ◆阪神鰯粕 ◆阪神鰯油 ◆日本麥粉市勢 [illegible]
金利 ◆大阪金利 [illegible]
金銀價 ◆京城市中金銀價 [illegible]
對外爲替 ◆東京金銀價 ◆金買入價 [illegible]
正米 ◆京城正米 ◆仁川正米 [illegible]
正租 ◆大阪正米標準價 [illegible]
雜穀 ◆京城雜穀 ◆仁川雜穀 [illegible]
綿絲布 ◆京城綿絲布市勢 [illegible]
本絹交織人絹 ◆京城絹布 [illegible]
滿洲商況 ◆大連特産市勢 [illegible]

綿絲 ◆大阪綿絲 ◆日本各地期米 [illegible]
棉花 ◆大阪棉花 [illegible]
人絹 ◆各地人絹 [illegible]
生絲 ◆橫濱生絲 [illegible]
砂糖 ◆大阪砂糖 ◆東京砂糖 [illegible]